滿洲報

（第三種郵便物認可大正十一年七月廿四日） 發行人 王平山 編輯人 金念曾 印刷人 金爆章

（本報價目）每月一圓三角六個月七圓二角全年十三圓八角報費先惠郵票不收（外國除日本徵加郵費）（廣告刊費）一行十二字起碼一日每行一圓特別地位加倍長期者另議以上俱以現大洋爲本位但朝鮮臺灣日本及其他國即以日本金幣爲本位

發行所 中日合辦 滿洲報社 大連市山縣通一四二番地
電話 編輯部（長）七五一三番 經理部 四〇三四番 社長室（長）二八一四番
撥替貯金口座（大連）三七三番

THE MAN CHOU PAO
142 Yamagatadori Dairen
Manchuria China

昭和七年五月十七日

東京突發爆彈案
首相官邸被襲擊
犬養首相遂薨去
舉行政友會黨葬

犬養首相於十五日午後十一時卅分遂薨去矣至首相之葬儀決定用政友會黨葬矣（十六日東京專電）

臨時閣議總辭職
奏請高橋藏相代閣揆

大角海相於十六日午前一時四十分晉宮奏請任高橋藏相爲兼任代理首相至政府決定於十六日午前十時開臨時閣議以執行總辭職之手續（十六日東京專電）

犬養首相逝世後即開臨時閣議決推高橋藏相爲臨時兼任總理大角海相爲奏請日皇裁可於午前二時左右晉宮拜謁日皇將此旨上奏繼而親任高橋藏相爲臨時兼任總理在臨時閣議彙齊辭表而總辭職矣（十六日東京又電）

首相代理親任式
今朝一時五十分舉行

高橋藏相於十六日午前一時五十六分晉宮在大角海相侍立之下舉行臨時總理大臣親任式矣

大藏大臣正三位勳一等高橋是清
兼任臨時內閣總理大臣（十六日東京專電）

暴徒分三隊襲擊
在各處投彈後有十八名自首

十五日午後五時卅分左右首相官邸闖入七八名怪漢對行阻止之私服正服警察亂放槍彈進入室內會見犬養首相突然開槍首相當負重傷怪漢當即逃去

繼而警視廳前有三輛自動車內乘五六名怪漢在門前擲以手榴彈並續開手槍進至三樓復行折回而逃此際讀賣新聞之高橋記者外數名當行負傷更在五時卅分政友會本部日銀三菱本社亦有投以手榴彈而逃走者犬養首相雖受應急手術惟生命危篤此外無被害者襲擊之一派一行十八名已在麴町憲兵分隊自首綜合該方之情報 有○○○○人五名○○○○十三名計爲十八名彼等分警視廳方面與首相官邸方面之二隊而進行者（十六日東京專電）

十五日午後五時半日本橋日本銀行正門前現有五[illegible]九二號之怪自動車當有着柿色及黑色之洋服壯漢二名自車內而出向該行正門擲以手榴彈轟然爆發彼即轉身乘車逃去炸彈越該行正門之壁落於石舖之廣庭下而炸裂矣於午後七時廿分丸之內三菱本社正門前亦有炸彈擲下因爲星期日通行者少在黃昏夕陽之下發出轟然之音響而破裂矣復據向警保局之報告有襲擊各變電所之計劃鳩個谷淀橋之變電所有爲用爆彈破壞之形跡（十六日東京專電）

十九日午後七時卅分埼玉縣北足立郡鳩個谷發電所有數名暴漢闖入對六百波魯特之抵抗器投以炸彈後即逃走土台僅受些之稍破（十六日東京專電）

十五日午後五時半各處之炸彈事件殆相前後而麴町五番町之鈴木侍從長邸亦有投下炸彈者詳細尙未不明（十六日東京專電）

高橋臨時首相

首相被襲情況
面部受貫通槍傷

十五日午後五時卅分左右永井町首相官邸來有自動車一輛內搭六人當要求會見首相 時首相正在應接室與市外中野町名田中耆之客在對談中而首相護衛之阿部警部補注意首相進內惟首相未行介意在應客室 將該六人召入時內中之二名進前以手抑首相之肩一名發開槍之號令即行對首相開槍首相右腮中電）

一彈復有一彈自左鼻孔進入由左頰而出受有貫通槍傷當即流血而昏倒矣

首相遭難後秘書官犬養健氏即赴帝大病院招請青山木村兩博士急施手術於午後六時千代子夫子令子犬養健氏芳澤外相等其他親近者皆集於前犬養首相之容態未脫危境於午後八時四十分取親近者之血以行輸血惟以出血甚多因爲七十八歲之高齡觀之似爲絕望頗堪憂慮云（十六日東京專電）

決定繼任內閣
或開重臣會議

犬養首相逝世後即召開臨時閣議以執行總辭職之手續一方政友會似將推薦高橋是清爲後任總裁以善處時局者然惟繼任內閣爲高橋是清之再出現乎擬成立舉國一致之內閣乎尙難推斷或鑒於時局之重大性而開重臣會議亦未可知云（十六日東京專電）（以上號外再錄）

若槻總裁
晉謁日皇

若槻民政黨總裁十六日午前十一時晉宮謁日皇（十六日東京專電）

後任總裁
將決定

故犬養首相之葬儀擬定十九日舉行又後任總裁大約可於廿日決定云（十六日東京專電）

臨時首相請總辭
日皇接受並賜以優詔
未奉旨前仍須執行國務

日政府因犬養首相被刺逝世當然必決行總辭職十六日午前九時半 乃於首相官邸開緊急閣議高橋臨時首相以下各閣員均到當由高橋報告十五日晚參內被任臨時首相之經過後暫行休憩移時高橋臨時首相持全閣員之辭表於十一時卅五分參內十一時五十分晉謁日皇恭然捧呈閣員辭表日皇接受後賜以優詔謂在未接何等吩付以前仍須精勵執行國務 高橋臨時首相當即退下又復列席閣議傳達聖旨並協商捧呈辭表後之政務云（十六日東京專電）

協議後任陸相
日陸軍領袖會議參次入奏

日陸軍當局十六日拂曉召開領袖會議並開三長官三次長會議關於選定後任陸相爲重要之協議九時半眞崎次長特晉總長宮邸詳奏會議之結果（十六日東京專電）

多預料內閣
必從新改組
閣員不望再降大命
園公陛見必有奏對

日政府十六日午前十時廿分開閣議決行總辭職 閣員等均不期待仍向現內閣降下大命因局面轉變多豫料必從新組織內閣云 時局多端之際西園寺公現已赴京據觀測於後任內閣問題必有所奏答日皇之下問云（十六日東京專電）

政友延長內閣
貴院各派意見似仍希望

綜合貴族院各派意見對於後繼內閣似仍希望組成政友會之延長內閣云（十六日東京專電）

犬養故相之進級
定期舉行葬禮
選定高橋氏爲葬儀委員長

對犬養首相於十六日以勅使進爲位二級賜與正二位旭日大綬章矣（十六日東京專電）

犬養首相之遺骸決定十六日晚十時大殮至於葬禮決定於十九日午後一時在官邸按照佛禮舉行云（十六日東京電）

犬養總理葬禮決定黨葬擬定十八日舉行葬儀委員長選定高橋是清氏（十六日東京專電）

襲擊之消息（十六日安東電）

另一行兇案
犯人之被捕

行刺西田稅之血盟團殘黨川崎長光十六日午前五時半在芝區某處潛伏中被捕（十六日東京專電）

最終閣議
辦妥總辭

十六日午前十時起開犬養內閣之最終閣議已執總辭職之手續矣（十六日東京專電）

繼任者
參謀次長
植田氏最有力

眞崎參謀次長之後任以植田第九師團長最爲有力云（東京十六日專電）

九連城匪耗

九連城附近有匪賊三百前往
電）

○軍沿呼海南下
先鋒襲松浦鎮
與日軍交戰五小時
竟至演成短兵相接

○○軍沿呼海鐵路沿線有陸續南下之形勢其行動頗堪注目云（十六日哈爾濱專電）

十五日午後三時呼海路松浦鎮哈爾濱對岸有○○○軍之先鋒騎兵隊約三百名前來襲擊與日守備兵交戰五小時尙不退却日方似有相當損害之模樣接到快報後已由哈增派部隊前往應援云（十六日哈爾濱專電）

○○○先鋒隊與○○○團○個中隊交戰約五時間比至午後八時遂捨身奮戰日下已短兵相接矣（十六日哈爾濱專電）

國務會議已決定
松滬善後委員
以宋子文爲委員長
顧陳吳等十一人爲委員

十四日國務會議對上海吳淞地方復舊管理委員會之任命案已決定以宋子文爲委員長其他委員爲實業內政兩部長江蘇省主席上海市長吳鐵城及其他上海重要實業家等云（南京專電）

昨日國務會議通過任命宋子文顧祝同陳公博吳鐵城等十一名爲淞滬戰區善後準備委員會委員又本委員會似爲上海特別市參議會之前提云（十六日上海專電）

蘇俄將首先
承認滿洲國
俄領已轉商莫斯科

國聯調查團在哈調查無微不至現在各種調查亦行將告竣其對滿洲國之實體的認識亦益爲深切滿洲國方面則以現今滿洲獨立國家之儼然存在爲世界所確認於國際場裏獲得對等地位並貢獻國際協調世界平和之確立基於機會均等門戶開放之原則銳意邁進建設三千萬民衆之樂土樂鄉一方滿洲國又以地理經濟有密接關係之蘇俄其親善關係亦益爲敦厚自此見地並基於現在之片斷的○○關係欲引入正軌之根本方針於前已經駐哈俄總領事史拉烏基氏轉莫斯科政府交涉中蘇俄順應大局亦欣表同意滿洲國政府則現將○○○之○○○確定○○如斯對事實上之政權已先確認之蘇俄以其國策平和主義之崇高精神首先世界各國對滿洲國爲法律的承認之機運極爲濃厚（十六哈爾濱電）

調查團在哈急於調查
一日晤滿日要人四次
會見沈瑞麟張景惠兩氏情形
又訪小松機關長鮑觀澄市長

李頓爵士一行十六日午前十時會見東鐵高級理事沈瑞麟聽詢東鐵問題十一時又晤小松原特務機關長聽詢四分五裂離合無常之中國軍隊情形午後二時四十分會見哈市長鮑觀澄氏關於市政問題午後三時三十分 會見張景惠關於市政問題行政各國僑民關係及其他事問題均爲長時間之質問以聽其說明 調查委員等於一日內會見四次足見其來哈後之急於調查云云（十六日哈爾濱專電）

對故首相
表弔意
五調查委員致電日政府

接到犬養首相逝世之報在哈之國聯調查團委員齊表弔意五委員當即向日本政府發出弔電矣（十六日哈爾濱專電）

星期內以所得材料
續行重要協議
專委仍然進行調查

十五日之星期國聯調查團休息不與各方會見李頓爵士等五名委員自上午十時會集於英總領事館以截至十四日由日方所得之材料及就南京政府代表顧維鈞之意見繼續行重要之協議專門委員等仍舊熱心續行調查安色里諾氏以下則往鮮人避難民收容所哈爾濱事件激戰地顧鄉屯等大加視察日吉田大使於十五日朝往神橫川之紀念及清水少佐戰死之戰場憑弔往跡（十六日哈爾濱專電）

東鐵東部已通車

因反吉軍將鐵道破壞約二月不通車之東鐵東部線因日軍將反吉軍擊滅已完全開通十四日夜九時四十五分自一面坡發之客車已抵哈爾濱矣該客車係於一日自綏芬出發二日到一面坡因一面坡烏吉密間之鐵道破壞遂在一面坡站停留十二日間云（十六日哈爾濱專電）

韓復榘談
馮玉祥近況

濟南訊、韓復榘談報載粵當局託鄒魯電邀馮玉祥赴粵說未聞其事、恐難成事實、惟汪有電來擬到泰看望馮後、並來濟晤本人、關於大局不願多所聞問、廣東近事未加十分注意、不甚明瞭、本人唯一職志爲服從中央、維持地方、又據泰安電、馮近病日有起色、馮刻無離魯意、李烈鈞在泰

濟南訊、陸軍第七十四師師長喬立志、前赴山考試馬旅之二團、以便舉行夏季大考試、現已完畢、於八日午後六時、乘膠濟車回濟南、謁韓主席報告一切云

又訊、第八十五旅旅長李漢章、日前由德州防次來濟、謁韓主席後、請假數日返豫省親、於九日上午九時十分李氏乘平浦二次車由豫返濟謁韓請假當晚即返德州防次

奉山鐵路管理局開放興城溫泉廣告

興城溫泉天然靈水可醫可浴風景極佳氣象更爽名山古刹碧海紅樓無處不引人入勝本路現已實行公開
一、地址 距興城站八華里有平坦馬路直達東有釣魚海水浴場東南有菊花島東北有葫蘆島南臨渤海北接首山沐浴之餘頗堪游覽
二、設備 院落宏濶建有新式樓房百間屋內設備齊全浴客隨便租賃修築大小浴池七處男女分室入浴并添派衛警五名以資保護
三、功用 泉水溫度平均在攝氏表七十度左右爲鹽性反應可醫十餘種病症如胃病肺病倭麻盾斯月經病骨痛諸症皮膚病或洗或飲均有顯著功效
四、價目 臨時浴一次五分長期浴每月甲十元乙七元丙四元
五、時間 每日上午八時至午後五時星期例假不停
六、附則 由奉天開一一三次客車於次日上午七時半到興城一一一次客車於當日下午四點四十二分到興城三等車票價一元六角五分二等加倍由山海關開一一六次客車當日下午四點三十三分到興城一一二次客車當日上午七點二十八分到興城三等票價一元七角二等加倍

四洮鐵路局管理佈告 第一號

爲佈告事查本埠交通中學業經停課所有該校學生行李統由駐本埠（四平街）日本憲兵隊代爲保管茲決定於五月三十日前一律發還過期不取擬爲適當處置以資清理即仰該學生等於規定期限中親向該隊申請具領爲要此佈
大同元年四月二十二日

邊業銀行廣告

本行資本國幣貳千萬圓呈由政府核准享有發行紙幣代理國庫特權專營各種存款放款匯兌貼現及普通商業銀行一切業務匯水利息格外克己辦事手續尤爲敏捷如持本行鈔券作匯東三省境內各地分行一律免收匯水倘蒙賜顧無任歡迎

總行 遼寧省城大南門內路西德隆店胡同
電報掛號 九九九九
電話 總裁室（四五六四）營業室（四六五八） 經理室（四六五七）傳達室（四六〇七）
日本長途電話（二四五八）三〇七三

天津 上海 大連 營口 安東
錦縣 四平街 新民 遼陽 吉林 長春
通遼 哈爾濱 安達 綏化 雙城 黑龍江
洮南 遼源 開原 海城 西安 山城鎮
新立屯 公主嶺 撫順 法庫 北平 昌黎

代兌處
逕啓者本行發行奉天地名現大洋元角券及京津通用角券除在遼寧本總行營業時間隨時兌現外並委左列各商號代兌
遼寧省城大西門裏商業銀行
遼寧省城大北關下頭福勝公

倉庫
本總行設有倉庫辦理貨物押款

哀啓者
先祖妣王太恭人慟於本年國曆三月二十九日亥時壽終連寓內寢享壽七十有四 不孝承重孫鈺昌不孝男孫等親視含殮即日遵禮成服謹擇於
國曆五月二十二日 夏曆四月十七日 開弔 奠 成主
國曆五月二十三日 夏曆四月十八日 發引扶柩歸塋
遠近親友恐訃不周謹再登報計
承重孫孫鈺昌泣血稽顙
孤哀子埰等泣血稽顙
齊期孫鑑鉅錫銘錚昌泣稽首
齊五月曾孫肇漣按淚稽首
聞
通信處大連 浪速町東昌祥銀號 駿河町東聚昌
喪居大連惠比須町天后宮大禮堂

陸海軍開首腦部會議
協議應急之對策
荒木大角晉宮陛見陳奏實況
與武官長作重要協議

爲講事件之對策於十五日午後八時在陸相官邸急開陸海軍首腦部會議陸軍側有眞崎參謀次長梅崖總務古莊第一永田第二小畑第三西部第四部長等關係者海軍側有寺島軍務局長以下等出席凝議應急對策於午後九時得有急報而歸來之荒木陸相與自逗子歸京之小磯次官亦行參加於午後九時四十分終了（十六日東京專電）

荒木陸相於九時四十分晉宮矣（十六日東京專電）

荒木陸相大角海相於十五日十時十分會見奈良侍從武官長後即拜謁日皇就於炸彈事件委曲上奏後奉答上問於十時半退出矣（十六日東京專電）

十五日午後九時三十五分荒木陸相與大角海相晉宮會見侍從武官長就於當夕之突發事件作重要之協議矣（十六日東京專電）

宮城急行戒備
聞及炸彈之大音響
皇宮警察分守城門

警視廳之炸彈事件之大音響宮城亦行聞及因而皇宮警察即作非常戒備鎭守宮城各門以三名乃至五名之警衛任警戒矣（十六日東京專電）

東鄉元帥 若槻總裁
前後晉宮謁駕

東鄉元帥若槻民政黨總裁前後於過十一時晉宮拜謁日皇矣（十六日東京專電）

制服者數名手持手槍而進前來父當尋問「誰何」彼等手擬手槍曰「爲面見總理而來者」即一同率汽應客室內在會見中父作非常激怒之言曰「言如不明可擊耳」當有一人曰「擊」隨之彼等九名即一齊開槍矣（十六日東京專電）

陸海兩相談話
對不祥事件不勝慌恐

荒木陸相談 就於不祥事件對陛下不勝惶恐對國民亦無何言因而余即晉宮由侍從長轉奏恐懼之情焉（十六日東京專電）

大角海相於午前二時退出宮中時語謂今次之事件對陛下不堪恐懼對國民亦爲無語也余因急行晉宮經武官長將哀心恐懼不堪之旨上奏而退下焉（十六日東京專電）

及西園寺公邸
警戒發電所火庫藥
內務省訓令靜岡縣廳

內務省於十五日午後九時以電話命令靜岡縣廳日「特以全縣下之警官嚴重警戒西園寺公邸及縣下之變電所與火藥庫」（十六日東京專電）

爲後任總裁
決推高橋是淸
政友會開總務會議
協議黨之重要方針

政友會於十六日午前零時卅分起在本部開緊急總務會協議後任總裁問題及其他之黨之重要方針 高橋是淸氏 更定於午前九時開幹部會於十時起開代大會之議員總會云（十六日東京專電）

有猛裂之策動
對後任總裁問題
政友會孕有危機
久原床次兩系反抗鈴木

失去犬養總裁之政友會繞於後任總裁問題之黨內諸勢力關係早有猛裂之策動於本日午後將決定推薦後任總裁之

態度 若從最高首腦部會議之大勢觀之然鈴木派以在此非常時難決定推薦高橋是淸如推高橋氏爲一時的總裁爲不當擬一氣推薦鈴木氏爲後任總裁而唱須在議員總會行投票決選以決定之 一方 高橋氏以當此複雜之期不能簡單受諾就任總裁故有將不免有多少級糾之情勢且鈴木氏若決定爲後任總裁時床次久原氏之反鈴木萬將一致對此對抗在茲政友會已孕有危機也頗堪注目（十六日東京專電）

首相遭難情況
犬養健氏夫人仲子所談

犬養健氏夫人仲子就犬養首相遭難之情況語謂「正抱子與父在書齋時突聞有人漠漠之聲與快逃之言當謂「不逃亦可」在鎭靜時有着○○○○與○○之

爲致死之原因
子彈入頭蓋骨腔內
內閣於首相薨後之發表

內閣發表犬養首相於十六日午前二時卅五分薨去直接原因以由左頭部射入之子彈入於腦底穿孔頭蓋骨腔內 損傷血管遂而出血繼呈有腦壓迫之症狀陷於呼吸困難及心臟麻痺思逸至轉入死機矣（十六日東京專電）

森翰長發表十五日午後九時半犬養首相容態急變陷於意識不明繼而吐出凝血五十瓦嗜眠度漸深脈搏亦狂於十時半全身起輕度痙攣入於昏睡狀態於午後十一時三十分逝世矣（十六日東京專電）

民黨少壯派受有激刺
擬喚起國民的大運動
幹部俟發表眞相後再擬對策

民政黨於午後十時有町田川崎兩總務訪問若槻總裁協議今後之對策一方在本部開評議之代議士黨員等一泛於深更交換意見矣 然受今次事件異常激刺之少壯派間以民政黨在此際爲遂行擁護政黨政治之大目的棄小異而就大同以支持政友會內閣排擊退激行動 言有喚起民的大運動必要 其强硬論有漸擬掉頭之形勢 幹部卽擬愼重之態度有待眞相發表後 而議對策之意向（十六日東京專電）

以力左右人之意志
爲憲政所不許
政治意見須以立憲的解決
若槻發表之談話

民政黨於十五日午後十一時半以若槻總裁之名發表如左之談話矣 聞犬養首相遭難之報殊爲驚訝即行問候矣 政治上之意見相左須以立憲的解決而今次發生之事爲各地所起者云云誠爲遺憾因爲對在重要地位之人及場所々行者故思犯行之意志而爲政治的惟依脅威而解決政治云者爲我等之最排斥者也 尚未聞有詳細故不能輕下斷判 然依諸力量而欲左右人之意志云者在憲政下爲斷不能容許者也（十六日東京專電）

政會中止發表
擁護議會政治宣言
久原森諸氏協議之結果

政友會之久原山口兩氏於十六日午前二時在官邸會見森島田兩氏報告緊急總務會之經過協議之結果定於十六日在議員總會發表之擁護議會政治之宣言事已中止矣（十六日東京專電）

多送於憲兵部
將事件之關係者
近衛聯隊派步兵警戒

大手町憲兵司令部於事件發生後由某方面用自動車滿載事件關係者送來更於十五日午後十一時有自動車三輛仍爲某方面滿載事件關係者送來矣當由近衛步兵聯隊派出百五十名之兵隊荷槍實彈而在該司令內外作嚴重警戒（十六日東京專電）

警監引責辭職
警廳首腦部集議之結果

大野警視總監以下警視廳首腦部於十五日午後七時在總監室集議之結果 關於今次事件決定提出引責辭表矣（十六日東京專電）

後任爲眞崎氏
荒木陸相決行辭職
參次後任人選未定

三長官會議之結果後任陸相已決定爲眞崎甚三郎矣（十六日東京專電）

荒木陸相在今次事件深爲感受責任似有將於辭却陸相之同時而退現役軍人之模樣（十六日東京專電）

參謀次長後任之人選陷於困難由青年中將拔擢乎或改正官制而以軍事參議官南次郎大將與林朝鮮軍司令官之轉補乎惟據觀以後者爲最適任云（十六日東京專電）

海部亦開會議
海相報告首相遭難經過

大角海相安保加藤谷口岡田各軍事參議官左近司次官高橋軍令部次長及其他海軍首腦於十六日午前八時半參集於海軍大臣室由大角海相報告犬養首相遭難以來之經過並協議今後之對策矣（十六日東京專電）

幹國有各路
聯運將實現

濟南訊、津浦路局委員長邱煒、於九日晚十一時由平到濟據云、此次在平與各路局長接洽、聯運、結果極爲圓滿、各局長並相約極力進行以利交通、在平謁張主任、張對本路車輛短少、聯運辦法、極表同情、現因接洽聯運、尙須與膠濟路局葛委員長、晤商、故電約葛到濟、接洽一切、余定十日早八點南下、到棗莊視察臨棗支路後、即行南返

又訊、膠路委員長葛光庭前日到濟、津浦路委員長邱煒之專車過軌膠濟站歡迎、葛下車後、彼此寒暄、遂在車站貴賓室商談、一、聯運西路彼此盡力辦理、二、津浦購買膠濟材料、葛允可以商辦、三、修理濟南津浦膠濟路西站間之地道、（需欵十萬元）決由兩路合辦、四膠逢籌辦由青島站赴北平之大通車、至八時四十分、邱煒仍隨原車由濟南去云

第三路軍總部
師旅長會議
十五在濟舉行

濟南訊、第三路軍總指揮韓復渠、日前曾在濟召集各師長及獨立旅長會議、現又定於本月十五日召集各旅長、及各民團指揮、在濟舉行會議、協商防務、並藉以聯絡現已發出通令、限與會人員十四日以前到濟云

又訊、旅長會議舉行以後、並再召集各區民團指、部參謀長會議但日期尙未定云

墨秘兩國斷交
秘魯非難墨西哥之紊亂治安

墨西哥與秘魯兩國於十四日遂至於斷絕外交關係矣此以秘魯人德拉特萊之人物在郵送彼之私信使用墨西哥之外交用郵便後將其旨自白而一方秘密國側以射里馬之墨西哥外交官幫助紊亂治安計劃而非難墨西哥矣（墨西哥專電）

十九路軍入閩剿共
將組航空隊說
僑胞捐飛機百廿架

上海訊、停戰協定成立後、第十九路軍之態度頗爲各方所注目、該軍青年將校、則謂此次戰鬪全屬於無意義而終、大形憤慨、但首腦部、知大勢無可如何、蔣光鼐蔡廷楷表示願出洋遊歷、軍隊則將命赴閩剿共

又訊、十九路滬辦事處消息張惠長前派員向海外僑胞募得飛機約一百二十架、正分運回國、專交該軍組織一航空隊、內分偵察轟炸驅逐戰鬪掩護五隊、即以張惠長經中央核准組成、除禦侮剿匪外、决不參加內戰、以副僑胞渴望

孫科在滬
痛責陳濟棠
謂粵桂前途現尚不可測

南京訊、政界消息、政局有在商洽召開三中全會、商決一切、惟尙未全定、覃振在滬與孫科等各中委接洽、意見尙接近聞各領袖日內將謀會晤、商洽一切後、再交三中全會討論

上海訊、孫科語記者、粵事係陳濟棠武力獨裁之表現、張惠長因得華僑信任、紛捐飛機、張亦派人在海外活動可捐一百架、又在粵發行航空獎劵、擬於一年內籌欵購機一二百架、純爲國防之用復因華僑捐十九路軍飛機事來滬與蔣蔡接洽、聯合組織空軍、俾免紛歧、陳濟棠恐空軍發展、又疑張惠長北上與中央妥協、將舉粵空軍直隸中央、致有收管空軍之事海空軍本合作、用是自危、而李宗仁白崇禧對陳本不信賴因知海軍不與陳合作、故尙安心今如此、亦慮禍於統一粵省軍權後將不利於桂、故李白回桂、粵桂前途尙不可測、總之、陳濟棠純爲私心、祇知有粵、不知其他、軍人是邱之豁本人以爲軍人如不受政治支配、終無辦法現在政府與民衆對時、決非得計、自應易軍人後盾爲國民擁護、因有救國綱領之發表、汪精衛曾云來滬、但尙無期、胡在港仍謀調停粵局外交認爲國聯即有調解案、日人未必能接受、我非有大準備不能作長期抗爭並參加未來世界大戰云云、孫八日午訪于右任交換意見、與孫科晤談後、下午三時搭車赴杭轉京

美國派遣上海部隊
定期下令召還
僅留陸戰隊駐滬保護僑民

美國國務次長賈斯爾與參謀總長安蘇將軍協議之結果對在上海事變勃發之當時爲保護僑民與權益使自馬尼剌派遣之三十一聯於六月十五日左右歸還事作暫定的決定就此賈次長曰 爲保護美國之利益而使陸戰隊留駐該地

實業部聘專門人材
組計劃委員會
爲促進十年實業計劃

南京訊、實業部長陳公博、爲促進十年實業計劃之成功、擬即組織實業計劃委員會、業由該部全體參事秘書司長我立籌備會、積極進行會務事宜、昨在部開籌備會議、討論進行方針、決定聘請各界專門人才爲委員、大會計分工業、商業、農業、礦業、經濟、政治各組、除本部重要職員得爲當然委員外、聘請各界委員、預定爲七十人名單大致已定、俟呈部長審核後、日內即將發表該會本月內准可組織成立云

斯廸生已抵美

斯廸生長官自日內瓦於十四日歸還當地矣（紐約專電）

虛弱乳兒之養育法
以牛乳牛奶膏糜粥汁養育之人工
榮養兒如此能健强發育

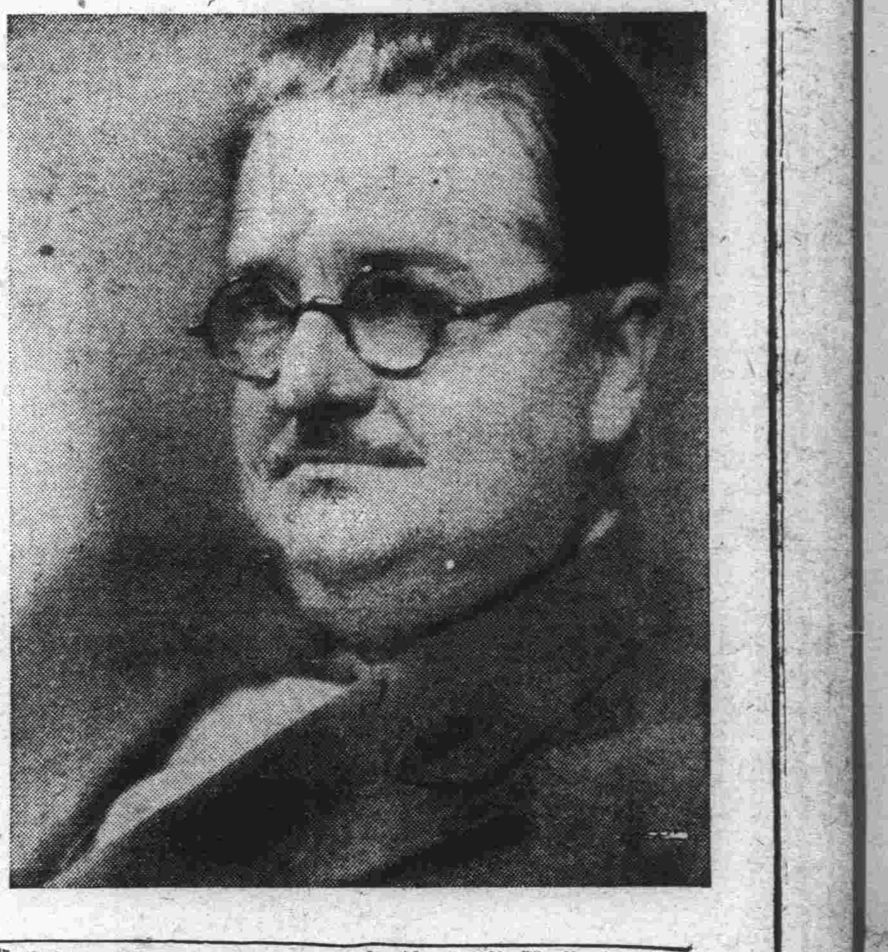

虛弱兒無不較健康兒身體弱小且皮膚無有光澤而多皺摺哭聲無力 此爲發育不良之乳兒 有此虛弱乳兒之母親所受勞苦定非尋常 但如何可能將虛弱乳兒養育健壯 關於此事 第一應注意乳兒之榮養 促其發育 乳兒之哺育料無有過於母乳者 自勿待言 但由實際觀之 雖按班受乳 乳兒亦有患**綠便** 顆粒便 下痢等症陷於榮養發育不良者 縱乳兒雖屬健康兒 其消化力亦非常薄弱 故不能充分消化 因此發生上項現象 而況虛弱乳兒 其消化不良有更甚者 此外不拘母親無乳等症狀非常康健 乳兒常有患急性衝心脚氣症者 此因母乳成分中 維他命B不足之故 爲諸君所素知者 因乳不足或因母親染病之故 不得已以劣於母乳之牛乳 或其他人工榮養料 養育乳兒時 則此弊更多 然最有趣味之事 爲最近發現一種聖藥 加入牛乳等人工榮養料中 即時發生與母乳同等之榮養價値 同時具有母乳所無之消化作用 一掃患**脚氣**之憂慮 有可驚之作用 此種聖藥即爲由黑非一種黴菌製造之「錠劑若素」 此種聖藥 因有非常强力之消化作用 故對於乳兒最多之消化不良症 有極大之効果 使綠便或黏液便 變成普通之健康便 爲人工榮養兒亦能安心養育之乳兒 更有偉大之功效 因用牛乳養育之乳兒 多患**便秘** 即所謂石鹼便白色硬便 非常困苦但如常服此藥 則每日必降下極好之軟便 人工榮養兒消化不良 及榮養不良之危險可以防止 虛弱兒爲腺病質 則易受感冒 爲神經質則疳强 所謂**夜泣**者 即無緣無故 在夜分泣叫不能安眠此「錠劑若素」便有强大身體抵抗力 與鎭靜神經之作用故此等乳兒亦可服用

乳幼兒之成育—
必要榮養成分
由澤村博士之苦心
造成理想的榮養酵素劑

乳兒發育成長必要之榮養素不止於二三種 就中不可缺少之物 爲某種蛋白質中含有之黎精 奇期精 非斯奇精 及維他命A B D 蛋白質中含有之前述成分 對於乳兒發育成長有顯著之効力 前述之成分 無不爲變成血變成肉之貴重榮養素 此爲據內外諸學者嚴密之**動物**試驗 而證實者 僅就維他命而言 其A有强大身體抵抗之効力 而尤對於易染結核之腺病質小兒 爲要必之物 維他命B 一般人僅即對於脚氣具有效力 但一方有**促進**成長之作用 維他命B爲骨格成形 不可缺少之物 如缺乏時 則必骨軟 變成佝僂病 生後經過五六個月之人工榮養兒 常有每日二三次 與以青菜胡蘿蔔等青菜汁者 此爲由于攝取此等成分中所含維他命A使乳兒發育良好之目的 而「錠劑若素」之成分實多量含有此維他命A B D E及前述之黎精 奇斯精 非斯奇精等 日本榮養學泰斗 東京帝國大學名譽教授**澤村**眞博士經多年苦心研究結果由獨特々許方法 在此黑非菌全成分中 加入米胚芽有効成分 於是「若素」創製成功 此種「若素」粉末新藥之外 爲謀服用者便利起見 又製有錠劑者 此錠劑「若素」搗碎加牛乳或糜粥汁中 有與母乳同樣之價値 及充分消化吸收之功能 故難發育困難之人工榮養兒 服此立能育成健壯 上項「錠劑若素」既有此驚人的奇効 然現下不惜犧牲以大衆的廉價發賣

乳不足與乳兒脚氣
簡單容易可以防止

嬰兒生時乳不見旺 而尤以初產之青年母親困苦難堪 於是進以鯽魚湯而食々品 然近來乳不足之人 服用澤村博士之「錠劑若素」得救者頗多 惟此種聖藥 不僅使乳湧出 且爲榮養劑胃腸藥有非常廣大之功能 至於催乳作用 實淩駕乎其他催乳藥々催乳按摩術 加以更豐富含有維他命B及其他榮養素 使產後衰弱恢產之効果 亦極顯著 又對於產前產後脚氣症之功效 自勿待言 即對於乳兒之脚氣症有超過專門脚氣藥之效果

購買「若素」者須知

「若素」日下已由富有資力之三井洋行向中國南北各地著名大藥店開始批發售賣 各地人士 如不能就近購得此藥時 可隨時向各地三井洋行支店去函購買 縱買一瓶 該洋行亦必加意包裝 對於郵送 負擔完全責任 蓋三井洋行因「若素」效力偉大 故不惜爲顧客出此種便利的創舉 至於藥價金票一元六角者 可供一月服用 價格亦非常低廉

（記者附識）三井洋行各地支店如下

上海四川路 三井洋行
上海支店
漢口大平街 漢口支店
北京東單牌樓總布胡同 北京支店
天津日本租界 天津支店
長春室町四丁目 長春支店
奉天郵局私書函第四二號 奉天支店
哈爾濱水道町 哈爾濱支店
大連市山縣通 大連支店
青島堂邑路 青島支店
大連市浪花町 滿洲代理店 日本賣藥株式會社
其他各地大藥房均有代售

教育界

美國紐約行盛大之 麥酒示威運動 參加民衆十餘万人 由市長率領遊行街市至夜

要求改正禁酒法、已成爲美國全國民、強烈要求之輿論、均熱心主張此項法令之改正、誠爲增加目下之歲入、並解決失業問題、最重要之一種方法、是故全美國民、皆積極主張要求政府、允許國民飲用麥酒、如紐約市於十四日主催最大麥酒示威運動由該市長自立隊首、率領十餘萬參加之市民、遊行街市共同狂呼飲用麥酒、增加稅收之口號、同時並在最繁盛場所、張佔傳單、直遊行至當日夜止據探聞此次計畫、全由於美國勞動聯盟、及在鄉軍人團等之支持云（十六日紐約專電）

社會教育司長 李貞將由平 到魯視察教育

濟南訊、教育部社會教育司司長、李貞有電到濟云、日內由平來濟、視察本省社會教育、並就便赴鄒平參觀鄉村建設研究院、李現在北平視察民國大學云云

延吉師範學校 講習班決定 實行合併教授

延吉訊、延吉縣師範學校原定於本學期招收三年師範講習科兩班、茲因時局關係投考者寥寥、兩班投考者、只三十餘人、實難分班教授遂于、本月一日、即合爲一班、以節經費云

第一小學教員 參觀第四小

鳳城訊鳳城縣立第一小學教員仲紫榮、畢紹田、王克明近以開學月餘、諸事就緒特於月之四日、參觀第四小學之設備、以求取長補短云

開原中師兩校 聘日文教授

開原訊、開原縣立高中、及新制師範、對於日文教授、關係極爲重要、故滿日雙方面當局、特敦請縣署翻譯官陳元達、及憲兵隊翻譯官譚步雲二人、擔任按該二人對於日文、均極有研究、如肯擔任斯職、亦全體學生之幸事也

聯絡各省師範學校 推廣農民教育 江蘇省湯山農民教育館

北平通訊、江蘇省立湯山農民教育館、擬與各地鄉村師範學校採取聯絡、而謀推廣農民教育、特致函平市教局請代調查平市所屬各師範及類似師範學校之名稱地址、俾作聯絡之根據、原函如次逕啓者、本館爲謀推廣農民教育起見、擬與各地鄉村師範或其他類似之學校、充分聯絡、切實合作、俾農民教育得因師範學校畢業同學之贊助紹介與實施、而日臻普及、既可造福農民、又可完成鄉教之使命、爲此函請貴局代爲調查各鄉師範、及類似學校之名稱、地址、及校長姓名、俾作聯絡合作之根據、不勝盼切

鳳城縣之 日語研究所 王教員赴奉

鳳城訊、鳳城縣日語研究所教員王兆萬品學兼優教授認與現以學生之書籍尙付厥如故於月之四日搭車去奉、以俟諸事妥貼、卽行返鳳云

吉林第四師範 將舉行畢業 刻正豫備一切

延吉訊、延吉省立第四師範學校校長杜惟一君、因該校初級中學第十二三四等三班均於本學期終畢業、故近日該校正預備考試用品、並呈請教育廳、屆時派員監場云

吉林省城之 實驗小學校 二週年紀念日 放假以資慶祝

吉林訊、吉林省立實驗小學校、以日昨十日爲該校成立第二週年紀念日、急應放假一日、以資紀念、該校當於日昨循例放假一日云云

體育

北平全市各學校 聯合運動大會 報名參加者共八十餘校 十日起舉行三日（前續）

女子初級 （一）女一中指導朱啓明 隊員史濟平 臺性敏 朱美麗 黃彤光閏淑芳 曹滿 蕭明 袁熙鴻 丁玉芳 劉秉貞 徐競存任燊 （二）大同中學指導王翰書 隊員莊瑛 賈雅黎 李國英 （三）華光女中 吳儀關淑成 傅君敏 馬懌庭席德芳 李書華 （四）進德中學指導郭俊卿 隊員王漱華 李玉超 潘寶琴 （五）貝滿指導喬緒賢 隊員段瀠溶李保英 張翠玲 方細 瞿恩寶 蕭以信 張林瑞 劉承慧 許志英 孫敏宜 孫敏梅 鄭瑞華 周載芬 李文彬 專寶愛 李文貞 （六）弘達 指導袁吉芳 隊長吳祺 隊員趙景儀 陳文道項惠華 李淑蓮 田毓芹 田毓貴 周懋弟 王若蘭 汪淑蓉 陳大泉 王家初 邢仲潔 張素坤 （七）北師指導吳宗武 隊員沈淑蘭 李淑貞 管士保 陸茂耘 劉淑儀 邵明珠 王世鴻 八育華 指導袁 杏芳隊長宋幼珍 隊員姜深 朱幼珍常敏宜 米羅珊 樊寶亭英素珍 曲淑芳 賈以傑 陸邦敏 宋陰坤 韓鳳梧 陳鳳蘭 （五）華中 指導關振祿 隊長鄭佩珍 隊員張婉容 李容貞 何從娟 董光鈺 馮寶祺 馮寶琳 姜樹楨 （十）春明 指導塞華芬 隊長張克芬 隊員李漪羊房明月 孫仲華 李文仙 葉靜惠 陳應男 吳允貞 江利芬 向雲信 （十）（一）慈貞 指導瑞璋 隊長石級珠 隊員李雅容 劉玉聲 許實珍 田美麗 孫仁實 （十）（一）志成 指導金岩 趙文藻 隊員方載陽 朱慧 賀芳年 劉志堅 齊瑩璠（十）（三）惠中 指導關增瑞 隊長張美玉 隊員朱宜華 朱志敏 何淑芳 顏國臣 宋淑芳 林貴良 張淑媛 王文慶 朱志敏 李景森 郭新棣 王梅琴

女子小學 一、第三十六小學、六人、二、第十七小學二人、三第二十三小學四人四、第三十小學、二人五光華女中附小、七人六、市立第十二小學、十人七、市立第十小學、七人八第五十二小學、五人九、私立市民第一小學、十二人、十市立第六小學、三人十、一市立第十八小學、二人、十二市立第三十七小學、十三人十、三市立第十三小學、十一八、十四、市立第十四小學、五人、十五、培根女子小學、十一人、十六、北師附小、十一人、十七、私立匯文小學、十二人、十八、求知學校、十二人、十九、私立市民第二十學、五人二十、市立第一小學、七人二十一、市立第二十二市立第七小學、十五人、二十三、私立育英小學、五人、二十四、市立第十九小學、六人二、十五、市立第三小學、八人、二十六、市立第三十五小學、四人（完）

松樹滿日聯合 建國運動會

松樹訊、春候日暖、適宜運動、佳期逢時、必然循例舉行、公學校長山路猶龍、小學校長張守道、有鑑及此、五月八日舉行日滿新紀元聯合運動大會、就公學校塲址兩側偏山、坦地寬濶、眞是天造地設之佳塲也、値時老婦少女、遍山漫野、塲邊圍觀、携手摩肩、及負會務之責、重要人物咸集破三千人之數盛況極矣會塲順序於左

（一）自午前七時至八時、日滿學校兒童參加者溢塲
（二）自午前八時半、各學校兒童排頭執校旗、導入規定之位置
（三）開會詞、各團體到規定之位置去、開始競技
（四）同國旗揭揚、式之位置一樣同鞠躬、國旗降下式之詞、奏樂、合唱建國歌閉式之詞
（五）建國紀念聯合大運動會一同三呼萬歲

賀斯德（十二）

〔日本澤田謙作 突已譯〕

對肖領的馬飛怒吼着

「從此、和賀斯德拚個你死我活！」

登時、就對賀斯德發送出挑戰狀：

「若有議論、請駕臨卡奈記會館、先生對敵人之公私生活、無論何事、皆可任意質問、同時、敵人亦對先生質問、曷不如此在公衆之前決以早白？聽衆席位、先生方與敵方各占其半。」

這是多麼無忌的挑戰、然而、不知爲何、賀斯德竟沒應這挑戰

「如有所辯論、可獨自辯論爲敵方、無留聽衆席之必要」

因此、十月二十九日晚、斯密斯獨自去卡奈記會館、因爲是州知事同賀斯德要打架、那麼大的講堂、也有點要擠碎了似的

斯密斯的演說、沒有絲毫咬文嚼字的美辭和麗句、然而、從那腔調好的嘴裏飛出來的一句一句的雄辯、如同子彈一般、痛快的飛入肺腑尤其是、那一天是可怕的有精神

他罵賀斯德爲「黑夜行的瘟疫」甚至于酷評他爲「人民之敵」把賀斯德的話、一一辯駁之後

「然而、他對我的攻擊、並不怎樣希奇、請看他的的新聞！自從他到紐約以來、被選爲公職的、有幾個、沒受他的毒舌的污辱？

諸君！從克利物蘭大總統以來、直到今日、我國的公人、沒有一個能逃脫他的譏評、我們全都知道、在街上走的小孩、也能知道！」

斯密斯的賀斯德攻擊演說一躍使斯密斯成一個全美的有人望的人、全國的反賀斯德新聞、此後、便捧斯密斯爲一個「英雄兒」他從紐約州的政治家、變爲美國的政治家、是以後的事

被賀斯德擊傷的政治家、不知有幾千幾百、而、搖着賀斯德、得以發見出世之端緒的政治家、出以這種行動的、怕就是斯密斯一人吧

以後、賀斯德和斯密斯的鬪爭、仍舊沒有間斷、三年之後、他馬兒的首領馬飛覺得使他們復舊好、也是時候了便想把斯密斯仍推爲州知事把賀斯德推爲上院議員

然而、這時、賀斯德行是行了、斯密斯却頑固的沒聽得了流麻賀斯、在旅館躺着的斯密斯、皺着眉頭說

「誰和他一塊兒 列上名去選舉？賀斯德攻擊我時、我的母親正在病臥着看了那個報、落淚了

「我的兒子、不是做那樣事的人、他最喜歡小孩子爲甚麼給嬰兒有毒的牛奶喝？」

和那樣下劣的人、你以爲我能和他一齊立爲候補者的嗎？」

聽了這樣話、馬飛祗有自認失敗、賀斯德也祗有不能和好

自此以後、直到今日、賀斯德和斯密斯的固執、仍是結得牢實不能解開、斯密斯想要立爲大總統候補、賀斯德必定妨碍、終于九年的宿望、得以達到、斯密斯立爲大總統候補時、賀斯德並且還是民主黨、却扶助反對黨的胡佛、攻擊斯密斯

隱然世界之一敵國

賀斯德、是一經想起立卽實行的人

一九零三年、他在倫敦的客舍、一天早晨、他忽而拿了一本雜誌、那是一本叫車的關于汽車的專門雜誌

然後、在數分鐘之後、大西洋的海底電線、正打着這樣的電報

「余已決心發行 汽車專門雜誌、現郵送車之一冊作樣品雜誌」

日語自修講座（禁止轉載）

第一篇 發音

第二章 字母

第一節 母音

日本字母的固有音聲、其數爲四十有八、或加符號、或數字母結合綜錯聯綴、於是一國的千言萬語、由此而發生了

日本語也有母音和父音的分別、茲先將母音敍述之

母音是話音、由口內自由流出的音聲又叫做單音、日本語中的「アイウエオ」爲母音、與英語的母音「aeiou」相似、今舉例如左

「ア」的發音、大開巳口、由口腔推出的氣息、大呼聲響、與華字「阿」英字「a」相同

「イ」的發音、兩唇稍開、上下齒勢似合、舌頭前部稍高勢離呼的聲響、與華字「伊」英字「i」相同

「ウ」的發音、口唇作癟尖圓形、使舌頭後部稍高勢、由後腔響帶呼出、與華字「烏」英字「u」相同

「エ」的發音、口半開、使舌中間部稍高、上下齒的間隔、能置一小指、而呼出的聲響、與華字「耶」英字「e」相同

「オ」的發音、口唇作圓形、由聲帶而呼出的聲響、與華字「哦」英字「o」相同

第二節 父音

除以下「アイウエオ」五字母音外如下則爲父音

カキクケコ　サシスセソ
タチツテト　ナニヌネノ
ハヒフヘホ　マミムメモ
ヤイユエヨ　ラリルレロ
ワヰウヱヲ　ン

以上父音、各有特殊音、由口腔諸機關及鼻腔種種變化、而呼出的音響、按行順序以說明之

「カ行」舌根密接於懸壅垂、突變母音同列口形、而急發的音聲、就中發キ音時、舌後部密接於後部硬口蓋、舌尖則伸下齦、若能通曉羅馬字者、則發音最爲容易、就把羅馬「k」字、加上母音字、即能發「カ行」音聲、如カ(ka)キ(ki)ク(ku)ケ(ke)コ(ko)與華字(卡)(克伊切)(哭)(給)(科)相近、尤是キ字爲中國人所最不易發出的音聲、務須注意、今舉數個單語以資練習：

（二）

奉天萬芝堂之藥店

蓯茸補腎丸

立止咳嗽藥

此藥專治男子先天不足後天虧損少年破身太早房勞過度精腎虛腎寒精冷如冰不能種子陽痿不興興而不久夢遺滑泄腦髓空乏腰痛耳鳴精神短少自汗骨蒸以及婦女經脈不調赤白帶下下元虛冷久不孕育等症服此藥添精種子壯陽補腎大有奇功每匣現大洋一元五角一打十五元半打八元整

專治男女老少諸般咳嗽不論年深日久虛損勞傷咳嗽吐血痰中帶血傷力咳嗽肺虛痰喘睡臥不安飲食少進內傷外感肺經不清此藥善能止咳定喘養血清痰能補能和能清能散管保去根永不再犯立見功効每付現大洋四角（五付一元八角 十付三元五角整）

總號奉天大西關中間路南　支號（商埠北市塲路北 日本站大街路南）　本堂電話四一四三號　萬芝堂啓

外埠代理
大連　華泰藥房　華西藥房　同德藥房　德新藥房　天德藥房
大連　康德記　普蘭店　義和堂　蓋平　恒裕堂　海城　天馨齋　千金寨　福順增
旅順　德泰號　鳳城　乾德昌　安東　恒順慶　福興堂　成仁堂
安東　東益增遠　兄弟藥房　芝蘭芳　大孤山　安福藥房　營口　廣順號

外埠購藥郵費自備　本堂醫師宋子岐孔益忱應診

最良之香皂

雙美人牌香皂

與皮膚以潤養常保細膩與光澤之雙美人牌香皂

用之愈久愈增皮膚之美人牌香皂起泡之細微富有芳香且爲洗滌力之優良香皂

▲君▲患▲肝▲火▲否▲
▲我▲有▲潤▲腸▲丸▲

肝火中燒・最易激怒・世人往往因小不忍而亂大謀者・由於憤怒・實由於肝火・
君有肝火否・盍服第威德潤腸丸以平之・藥料完全植物質・毫無刺激作用・日服二粒・肝氣不作・祝君前途更多勝利・

價格低廉祇售兩角

第威德 潤腸丸

各大藥房均有出售

奉天

省會警保商實行 聯防加崗檢查
並令商民一律安鈴防匪
有各調一部東邊剿匪訊

省會警察局長齊恩銘氏保安局長常守陳氏商團長王桐軒氏近鑒於各縣警察已實行夏防而省會之夏防亦將實行並將省會之重要地點區域一律加崗實行檢查行人並轉諭省會界內商民一致防匪將安置互助電鈴若有匪患發生時須注意匪入衣貌年齡特別暗記以便警局易於按圖索驥現下通令各分所分局一致實行辦理云云

東邊滻化縣刀匪橫行民不聊生傳言匪人有邪術於是人民極度恐慌雖經于王司令之隊伍痛剿無如東擊西竄一時恐難蕩平當局為根本肅清計擬調省城商團二隊及警察一隊保安隊數百名前往痛剿匪患肅清可立而待人民亦可安枕無憂云

公安隊與鄉團 因誤會開火
双方雖無損傷 徐二中彈斃命

瀋陽縣公安隊日前巡視至五區與五區民團相遇双方誤會疑為胡匪於是開火槍聲大起農民成為驚恐適遇農人徐二生子由此經過不幸被流彈所擊當即斃命後經五分局長朴文彬聞悉帶警前往阻止幷令双方停戰調係誤會雙方當時停止均無損傷至於徐某之死變方正考核撫恤云

奉天神社祭 典禮極為隆重

本月十四五六等日為日站奉天神社大祭日方特發起熱烈慶祝駐奉日方各機關及日僑於十四五日夜均往參加極為熱鬧云

造幣廠將開辦 工人須註冊

奉天造幣廠將改為執政直轄之滿洲國造幣廠係造一毛二毛五十錢五錢之各種銅幣其中原有工人自停鑄以來皆已遣散無餘於月之十五日門首貼布工人註冊條凡有原在該廠造幣之工人一律收容錄用以收駕輕就熟之效凡欲往工廠者先為註冊屆時通函召集云

警察局取締謠傳 商民各安其業
通令分局所取締嗎啡館 一日間捉獲五百七十家

奉天省會警察局齊恩銘氏近以市內一般無知愚民往往聽信謠傳云及共黨蠢動以及亂匪潛伏等情此等謠傳純係無知之輩望風捕影空谷傳聲致風聲鶴唳恐常此以往影響商民營業與市內治安特重於月之十五日在局內會議結果將佈告曉諭商民各安舊業勿聽信謠傳以自受損失倘再有無知之徒輕自造謠本局派秘員實地調查若果查實決行嚴重懲罰不貸云云

省會警察局長齊恩銘氏於月之十四日奉省署秘令實行取締滿鮮民所私設之鴉片嗎啡館以清毒源齊局長奉令後即通知分局分所一律將界內之鴉片嗎啡館肅清否則分所長警分別記過云而分局長接得此項訓令後由十四日十時起至午後四時統計各分局捉獲五百七十餘家十五日復行嚴秘認真調查務將各該管界肅清以了毒根從此煙癮之人大興望洋之嘆然亦無可如何云

警處令呈報 戶口變動表 及盜匪案件簿

奉天警務處處長三谷清氏查各縣警察局管轄內之戶口遷移變動每月由警察局須呈報一次前曾通令在案現四月份業告終數日之久而各縣戶口遷移表冊尚未呈報來處玩忽公令殊屬非是該處長乃於月之十五日通令所屬各縣警察火速將境內四月份戶口遷移表及匪盜案件簿造表呈報來處以便致核云

民政廳通令 勒限報盜案

奉天省公署據民政廳廳長趙鵬第氏造送四月份各縣境內所發生之盜匪殺人案件勒限飭緝當經指令呈報均悉准予備案仰仍轉飭嚴令嚴緝各項案件逸匪務期破獲嚴加究辦毋任疏忽表存此令云云

各縣長分兩期訓練 組織訓練學院
每期六個月另考六十名 學院規則擬定即可實行

奉天省公署省長臧式毅氏對於所屬各縣長擬加以訓練一節業誌諸報端茲聞該署業經議決其辦法計劃之內容探誌如下計組織縣長訓練學院全省所屬五十八縣縣長分為二期訓練每期定為六個月除調二十九縣縣長外並另招致合格人員三十一名共為六十名現着手進行主辦縣長訓練學院章則一俟組織竣事當可施行訓練云云

瀋陽縣警局 甄錄分所長 刷新警務先聲

瀋陽縣之警務局長孫鳳峻氏近以所屬各村內駐警察分所長其中資格履歷程度是否適宜必須加以考試以憑去留爰於月之十五日分各通飭各分局將所屬之警察分所長一律加以擬題考試凡未諳識字之分所長一律淘汰以重治安而維持警政云

公用之手巾 須採鍋蒸法 預防毒菌傳染

奉天市政公署市長閻傳紱氏近以時屆夏令而飯館澡塘妓館理髮處每有顧客往往使用手巾以便淨面上之泥汗用後徒用水洗不但汗味難聞即召疾病之主顧往往傳染媒介菌為害不鮮爰於月之十五日通令省會警察局轉飭飯館澡塘妓館理髮店各商號一律採用往歲蒸鍋之法將手巾蒸過後消滅毒菌方准使用不日將派員實地調查云

鮮紳商與貴婦 星期遊昭陵

五月之十五日為星期日各機關一律放假休息因是日天氣和暖異常日韓僑民與滿洲國人民紳士貴婦一律趁此天氣和煦柳綠花香鶯語呢喃於休息日賞此春日佳景也斯日昭陵原上遊客如雲一般小販無不利市之倍車水馬龍頗極一時之盛云

瑣事拾零

△忘八打妓女 沙子溝魁發堂妓女秀雲原為河北武清縣人因其家生計艱難其夫將其押入奉天魁發堂得洋三百五十元不意遇來秀雲將前債還清正擬脫離火坑覓一如意郎君過後半世生活適其夫又由原籍來奉擬將秀雲押入工業區某妓館秀雲不允於是大起口角其夫忿怒之下將秀雲頭部打一大包秀雲情急擬控分所後經人調解了事云

△北陵販賣店 奉天北陵為東北第一名勝之地不但外賓至奉急欲遊覽本埠各界亦百遊不厭於是一遇春光明媚北陵道上遊人如雲刻有商人某呈請市政公署擬在北陵設立販賣店內設飲料食物及牛奶麵包西食小吃等物云

△萬泉河開幕 小河沿行將開幕一節已誌前報刻省會警察局已派警數名前往維持治安官銀號管理處並大事修理擬於本月二十日開幕於是奉垣又多一遊人娛樂場所云

△悍婦動刀 小西邊門外鐵道北東沙河子有崔老田者年四十餘歲中年成婚對其妻親若天神不敢稍有反抗其大伯每不恥其所為並時加規勸其弟婦不但不聽反大加反辯其夫則不敢開口本月十五日該婦又擬剪髮其大伯不准於是該婦大發雷霆持菜刀尋死覓活後經鄰人調解該婦不應聲言非分家不可其大伯見難再同居乃請親友與其弟實行分居云云

△妻妾爭風 大南關神樹胡同之顧某者年四十五歲髮妻于氏年已半百膝下猶虛於去歲在稅局差次納得王氏女年十七歲為小星嗣因事變去職將妾小帶回家中不料自歸家之後妻妾大不相容每日打罵不堪其妻已半老徐娘尚且濃妝艷服於月之十五日夫婦三角打得流水落花其原因因於每半月即實行輪流過宿今應在妻處而顧廣祥潛赴妾處住宿其妻大興問罪之師而妾不服始由口角繼則痛打結果往分駐所理論云

海城

西醫部暫行從緩 漢醫部先成立
紅卍分會附設施診所 頒布規則病民要遵守

世界紅卍字會海城分會設立施診所已迭誌本報該會為貧民周知起見特發佈告其文云一佈告事照得本會向以辦理救濟慈善事業為宗旨溯自成立迄今市逾年餘因限於慈款不足未能大事擴展僅於去年春夏之交施藥掩埋救濟僑胞應付各處災賑以及客冬臨時收容難民今春創設義校數事而已同人等深為抱歉茲際春去夏來流行雜疫在所難免城鄉有力者固可延醫調治而貧乏無資者勢將任其呻吟此亦非仁者所忍見同人等有鑒及此是以協力組織施診所一處附設本會院內定名曰世界紅卍字會海城分會立慈救施診所內分中醫西醫兩部因建築房舍關係先設中醫部西醫部暫行從緩即定於本年陽曆五月十日開辦每日按時施診除分函縣公署警務局之案外合行通佈闔邑無力就醫之貧民人等患有內外病症者依時來所遵章報名聽候診治毋得自誤切切此佈

患者就診須知

一名稱 世界紅卍字會海城分會立慈救施診所

一地點 海城縣東門裏迤南緝私局胡同本會院內

一開辦日期 定於陽曆五月十日即夏曆四月初五日開診

一掛號 凡來所就診者先至掛號處報名領取施診

一內科 凡患內科病者均歸中醫診治

一外科 凡患外科病者均歸西醫治療

一掛號時間 中醫掛號時間為上午十一點鐘西醫掛號時間為下午一點鐘

一施診時間 中醫施診時間為上午十二點鐘起至一點止西醫施診時間為下午兩點鐘起至四點鐘止過時不候

一暫借地點 本會刻因建築房舍西醫部暫緩設立中醫部暫借大南門外財神廟院內於陽曆五月十日即夏曆四月初五日逐日實行開診

一施藥 中醫部除每日按時施診外並兼施應時急症丸散各藥如清熱解毒丸硃珀寧神散破鬱化氣丹時疫救急丹青玄砂等藥

一肅靜 凡就診者宜遵指定地方候診不得喧嘩及紊亂秩序

王前分局長 保釋已照准 回局辦理交代

邑內上八里河子警務第三分局長王家賓前因交代不清經當局看押該區八處村公所村長副等聯各請保將五分局長暫行開釋回局交代有何事項商妥々由原保孫占一擔任以免拖延遺誤公務當局接得聯稟所請實有可原遂令如能商妥原保可暫行外保以便交代想王分局長再念地方之援助必能從速辦清云

鄭隊長來城 請領槍彈服裝

警務第九分區聯村自衛團第一大隊々長鄭守業中隊長劉書文於月之十五日由耿鎮來城向縣府呈請客歲繳存之槍枝一百廿餘挺並服裝若干套

日巡查轉勤

附屬地日本警察派出所巡查月足港現奉大石橋警察署訓令轉勤他山驛服務至所遺之缺則由大石橋外事巡查武政氏前來接充云

郭會長被誣 派員查無實據

邑第九農分會長郭長生現被其村中無賴等匿名控告一在省公署一在縣公署其控告之大致謂郭氏通匪濟匪並受匪人賄槍等重要事件縣府接奉省令後會三次派員訪查對於所控之條輒無事實可指孫縣長深恐委員訪查有不實不盡之處特又秘派某分局長從實調查勿涉瞻徇以明此案之真象該分局長用盡偵探之術歸終所得之材料與事實完全相反因案情查無實據礙難指鹿為馬是以據實呈覆以昭公允按郭長生為人忠耿謹平日對於地方事務異常熱心客歲匪徒攻陷耿鎮時郭會長率帶鄉團拚死與匪搏戰直至援盡彈絕始隻身逃出重圍以此可以知其見義勇為當時犧牲性命亦在所不計也今村中無賴等竟喪心昧良誣陷好人誠所謂為鬼為蜮有靦面目者矣

尚宗祠重修大殿

本縣接引寺街尚宗祠規模宏大歟式堂皇朱楹畫棟碧瓦鱗々見為海城縣第一有名祠堂也茲緣年久失修木料腐朽一經大雨輒滲漏不已該姓後裔為曾祖敬宗起見現下將大殿之上蓋悉行拆毀重換嶄新椽檩以壯觀瞻詩云孝子不匱永錫爾類尚氏子孫彷彿近之

新京

突來四百名股匪 圖襲朝陽山屯
公安局調集警隊討伐 埠外文華街又出搶案

新京特訊長春縣屬鄉四區小双城堡分局管界朝陽山屯北方迤帶突然發現大幫胡匪約計四百餘名匪首報字大英字六國等近擬襲攻朝陽山屯以飽其之殺搶淫慾來勢甚為洶猛當由該管公安分局長報請總局速為抽調得力馬步各隊前往圍剿以免匪禍之漸延張局長據報後當即指令附近之警隊迅速集合赴該地督剿云

新京埠外孟家橋附近王海家中前因被匪光顧該管當局特上緊查緝匪類以靖地方而安閭閻不意在此尚邇密佈斯內埠外散步關文華街門牌十八號住戶李德升家又於昨晚八時許闖入胡匪三名二匪持手槍一匪持木棒登堂入室大肆搜翻當場計搶拾去衣服廿餘件倘有小孩之首飾衣帽等物一搶畢分逃最後經被害人李德升逕赴該管公安分所報案張分所長除電報上峰外並率警多名分途堵擊迄無蹤跡一分局范分局長聞訊之下非常震怒擬將所有警官全體活動以資緝捕此種醜類而資早日破案云云

一老婦服毒 結果一死一生

新京市內第三馬路向陽街住戶趙秀林之妻趙氏年四十七歲日昨偶因瑣事與同院住戶董向延之母董楊氏（四十三歲）致生口角當時經由鄰佑解勸一夜無事迨至今早該趙々氏竟以燒酒滲合阿片吞服同時董楊氏亦吞服阿片後經衆人查知當將二老婦送赴醫院灌救董楊氏得慶更生惟趙々氏因與燒酒吞服無法治救至晚毒發斃命將來如何解決訪明再誌

縣局易委分局長

新京縣縣三區公安分局長曹隆標氏近因年邁多病恐誤要公特向縣公安局張廼芳局長懇請辭職以資休養張局長查其辭意懇切當予照准遺席另以胡督察員希賢承充双方正在辦理交代云

長途電話局 趙主任辭職 李儒林氏接充

新京縣公安局院內附設之長春縣長途電話局主任趙宏毅氏頃因另有高就辭職赴吉當由祖縣長之批准至其遺席關係重要乃委任馬仙洲縣署科長兼充而利電務再廳務員一席亦已改委李儒林氏承充云

律師公會改選 張惠風留任

新京律師公會今屆改選之期特於日昨在西四道街公會內開會改選以符法規當時由徐檢察廳長監視下開始選舉最後仍以前會長張惠風氏得票最多故依然留任選舉畢攝影而散云

鐵嶺

王縣長關懷民命 籌款施種牛痘
吳局長慨施大洋千元 醫學界更均熱心贊助

縣長王化南氏鑒於入春以來氣候反常時疫天花難免流行加以時局陡變盜匪四起民不安生對於衛生勢難講求以致時疫乘發天花尤甚入春以來因患疫症而傷生者時有所聞言念及此痛心殊深若不設法救濟殊非保民之道日夜籌思終無良策值此地方困窘萬分對於正當開銷尚感不足若令籌款種痘實屬力有未逮然尤不能因時廢食遂招開會議一再討論結果暫由地方撥款七百元先行施種嗣有邑紳係電話局長吳桂芬來縣慨解仁囊願助大洋一千元以濟貧黎足證關懷桑梓熱心公益對於千金尚不吝惜尤屬難能欽佩曷極縣長得此鉅款後乃與醫學研究會長明星垣傅欵賓協商辦法以資進行而明傅二公更能體諒時艱甘願由會聘請名醫多名分赴城鄉施捨純盡義務足證痌瘝在抱博施濟衆雖縣長之愛民如子而吳明傅三公之關懷公益仁慈好施亦足可欽佩以致頌聲載道有口皆碑茲將布告列後為佈告事案據警務處長李世蔭呈稱竊查往年春季為預防發生天花例經本處邀同各醫師分赴城鄉施種牛痘頗收實效去冬今春氣候反常寒暖失時加以時局變亂個人及公共衛生不得講求以致瘟疫乘發天花尤甚入春以來因患疫症而喪生者比々皆是若以數字統計實堪驚人言之痛心本處保民有責理難忽視用擬仍照往例邀請中西醫師分赴城鄉各處施種牛痘俾損天災而遏滋蔓所有一切用款請由鈞會援例籌發以便進行是否有當理合呈請核示祗遵等情到會查來呈所稱確係實情至擬援列辦理施種牛痘亦屬保民要圖自應照准惟現在地方公款支紐萬分各機關額支經費尚多積欠額用外款實難照支以是躊躇未能決定適邑紳吳君崑山來會偶談及此吳君對於此舉深表同情慨允助款大洋一千元以充經費查吳君熱心公益久為邑人所景仰今關懷桑梓千金不吝尤屬難能欽佩曷極當經飭警務處長妥為籌備去後旋據報稱遴向醫學研究會長明君星垣福壽醫院院長傅頤賓邀請贊助僉承慷慨應允俟日期確定即邀請醫師分途引種純盡義務等情前來茲經本會籌到優良痘漿發交各醫師定於本月廿一日起分往各村引種以期普濟而保健康該醫師等所到各村應自各村長酌量供給伙食預備車輛接送協助一切以免遲頓凡該村及附村民無論男女小兒凡未經種痘或曾種而隔時已久者可逕向各該醫師請求施種概不收費除戒各醫師不得勒索滋擾致違慈善本旨並飭警保護外合行佈告週知良機不再慎勿失悞切々此佈

執行委員長王者貴

副委員長常郁棟

山城鎮

王司令親自指揮 刀匪退出柳河
奉天靖安隊協助討伐 于部劉營長奮勇負傷

暫編陸軍第一旅長兼剿匪司令王殿忠氏由蟠山回營前九日又奉到上峰訓令赴山城鎮一帶剿匪十一日上午十一時率同手槍馬步各隊來山城鎮辦理剿匪事宜繼又由奉天開到靖安游擊隊六百餘名經山城鎮向柳河出發援助一切王司令與于司令隊集中柳河北老爺嶺與刀匪激戰未分勝負惟于司令部下衛隊劉營長奮不顧身努力前進負傷擊退刀匪死傷無算匪勢不支退歸柳河翌日王司令親往前線指揮與刀匪激戰數小時之久匪勢潰散該刀匪退出柳河向孤山子逃竄望風而傷膽刻已肅清矣

新賓

張會長榮膺縣長

本埠縣長衣文深於四月秒突然挂冠潛逃該縣公安局長張携同無識警弁一齊私奔幷開已渺如黃鶴嗣經縣署司責者電禀上峰於昨奉到東邊保安司令于芷山電令本縣縣農會會長張文山調陞縣長查張縣長歷身仕途對於政治頗據經驗此翻榮膺縣宰定必步逐杜公召母之後塵剔釐前弊以符四民之厚望焉

于司令躬親剿匪

本邑地屬邊陲時有胥小出沒並有刀匪轉於其中乘機蠢動意圖不軌藉擾地方時值春耕農圃耔耘之際村落頗感不安一日警耗數起農民何以耕作幸而警備司令于公鑑體民隱出任艱巨不辭勞瘁提率義師東來於月之四日拂曉在新賓三區屬地新開嶺與匪接仗是日春雨淋漓于司令冒雨督率將佐兵士鏖戰二晝夜始將刀匪剿滅殆盡餘匪不支鼠竄逃去旋移師縣城整衛地方捍忠衛國民豪極登諸袵席由此各廂小民咸得相安實我司令之所賜也

下九台

孫主席母堂逝世

下九台協玉長糧業代理店總經理兼糧業公會主席孫明珍君之母堂王太夫人忽於夏歷本月初六日子時病故享年七十有六現已擇定夏歷本月十四日家祭十五日成主十六日發引想孫君對於地方社會熱心公益交遊甚廣屆時新交舊雨前往祭弔者當不乏人云

貔子窩

姜母馬太夫人 建立貞節碑
由親友發起

楊樹房會姜忠相現年五十餘自其生世以來即背父而俗所謂背生子其母自二十三歲時就柏舟獨守現年已七十有五矣回憶其清廉貞操實令人可欽可佩現有楊樹房會長姜殿英楊樹底會長陳世本第一學堂長林文奎清水河會長王道一第一學堂長徐鴻麟皮子窩奬學會書記邵立秀公學堂教員楊德元普通學堂長王振堂泰東日報分社長任巨室楊樹底會紳士高慶和等以其貞節可風特為發起建立貞節碑以模範於後世現已通函與姜母之各親友請求參加茲將原函錄下

敬啓者茲為姜母馬太夫人建立貞節碑事溯自太夫人系出名裔長適姜門遭家不造二十三歲苦同柏爨幸天垂憐遺腹生子以衍先慨自遺子忠相初而出世即背父而母子孤苦之狀不忍言也然而太君既致勖勞之思尤盡訓廸之方故而一舉成名先掌教之後肩會務為一方有用之人物即至其孫吉慶吉德或負任於警務或著名於教育鳳毛麟角堪謝於鄉里者亦無非老太君之力也迄今姜母七十五矣玉體猶然健康精神不減當年然而回憶其勁節貞操實則令人欽佩不置為吾若姜母者誠不愧為東國之母儀北海之女宗矣僕等值此頹風日甚之際為奬勵人心維持世道計特此請求官署之允意為立貞珉以模範於後世各方親友如有贊助此舉者請照下列數則可也

一凡親友如贊助者須於古曆五月十日前即為賜覆

二每份預定小洋一元若有重解義囊多施援助者特表歡迎

三時下已着石工琢磨碑料贊助者之芳名望祈早為賜知以便石工雕琢至於何日舉行除幕式必另函告知

四若贊助者須問下列之各處隨意通函或交款楊樹房會事務所楊樹底會事務所清水河會事務所皮子窩廣增當

發起人姜殿英王振堂席鴻麟楊德元邵秀立王道一高慶和陳世本林文奎任巨室

營口

每日間出操兩次 添設軍官講堂
委由岳李兩處長擔任 少校尉官均一律聽講

駐營奉天陸軍第一旅長兼剿匪司令王殿忠氏對于訓練軍官士兵操課特別注意由昨日起責成軍械處長孫茹珊及副官長李志伊二氏添設軍官講堂由少校至尉官均一律聽講內分軍醫衛生參謀操點軍械用語軍需部計及士兵學術兩科每日出操二次午前十時至十二時午後四鐘起至六時收操云

肥料之投標 十八日舉行

縣公署佈告略謂本市肥料本年係由邵陰恒承包早經公佈在案惟查程包合同至本年五月底承包期滿自應另行招標以免延誤而重收入當經擬訂投標辦法提出委員會議衆議決准照辦理茲訂於本年五月十八日上午在本縣市政課舉行投標除呈報外合行附錄投標辦法佈告週知如願承包者即按照規定辦法辦理幸勿觀望自誤云云

罪犯赦免後 仍藉事生端 搗毀商號家具

本埠魚市口魚商双興福執事原華峰司賬欒懷馮秉義等狼狽為奸傾東騙夥偽造賬目侵佔財產曾被股東王吉人在檢查處控告經檢查處偵查屬實將原某等羈押偵訊等情已誌本報茲聞原某等僥倖正逢滿洲國大赦令頒到赦出迫遙法外並聞該財東尚在進行法律手續另行起訴不意原某等反喪心病狂迭赴双興福借事生端辱罵財東搗毀傢俱久為鄰號所不齒想原某等之背景有人尚未可知該財東不堪其擾當報告該管警署勸走噫該原某等可謂野蠻之極矣

王隊長令弟完婚

駐營奉天陸軍第一旅司令部手鎗隊隊長王振甲氏少年老成作事歷練頗為上峰所倚重舊歷四月八日為該弟完婚之期當請准短假數日携帶弁兵四名東裝返里一時同寅恭送喜儀帳聯頗夥足證該氏平日之交遊深厚云

埠外有股匪 王所長被擊傷

于昨晚十句鐘時忽聞西南方面槍聲數响翌晨詢聞埠附城村分所王所長帶警在該處巡遊忽見該處破窰內有黑影數名當即問口號不料該窰內匿藏胡匪十數名即向王所長開槍王所長亦開火還擊該匪等旋即向三道溝方面退去聞王所長及警士李某勇敢直前身先

將甄別中西醫士

本縣當局為慎重生命起見擬重新甄別中西醫士一節宣傳至今並未實行昨據確息定于日內通告各醫士一律命題考試以評優劣及格者准其懸壺一般庸劣者勒令停業以免悞人生命云

蓋平

營業稅逾期加罰

本邑事變後金融奇緊百業不振因此各行營業稅多未交納財務局派員催收仍行觀望不納現經委員會議決自去歲八月起至本年二月內止凡未納營業稅者概按二倍加罰三四月份未納者仍係照常不罰業已通知商會轉令各行知照矣

哈爾濱

宮部大本營 不知逃何處
賓縣之近郊 尚有散兵訊

反吉軍宮長海部自哈埠近郊一役潰退後即移屯距賓縣六十里之加板站其零星部隊則散駐賓縣以東各地實力甚微已無作戰能力頃據本埠軍事探報確訊宮長海部大本營確已移走但不悉移往何地其支部仍散布賓縣郊外一帶云

批示

●奉天省公署（五月十四日）

△張君平 呈為官地法價過重不公再陳原委懇批示遵事由批究係何情仰候令行財政廳查核具報再奪

△金實延等 呈為租種官地維持農民由批查此次餘地應否照舊租種候令行瀋陽縣查明核辦具報

△夏希堯等 呈為請求接濟春耕由批查春耕貸欵派員會同各縣按區分配仰即逕赴該縣呈請可也

●奉天實業廳（五月十四日）

△王殿元 呈驗礦證印圖由批照圖公實均悉現已驗完仰即取來領本年上期區稅一百九十五元應即繳勿延

△王占元 呈驗礦證印圖由批照圖公實收悉查驗已畢仰即具保來領上期區稅十四元八角五分應即速繳勿延

△大信洋行奉天支店 呈為苗圃地方設置廣告標板由批究竟與本苗圃有無妨碍仰候查明再奪

△張鐸 呈設永順長張記請註冊由批查核相符應准註冊

△李受天 呈設西盛記商號請依法註冊由批核屬相符應准註冊

△岱山言 呈設月中桂工廠奉天分廠請註冊由批查核相符應予照准

●奉天省會警察局（五月十四日）

△傳傳德傳傳言等四名 呈請詳細訊查而安良善由批候查明再奪

△張玉如 呈為請保李蓮陞等六名由批仰候查明再奪

△常玉田等 呈請逮捕商人陳實樹准保由批仰候偵查明確再奪

△包維奎張鴻義 呈懇保釋被捕梁逢源由批仰候訊查明確再奪

△王仲林 呈為和誘鴻卿妓女被押患病請釋由批仰候診斷後具復再奪

△劉增祥 呈父被人誣陷押請便查由批仰候查明再奪

△劉陳氏 呈為家長被人誣陷請釋由批仰候查明再奪

△高雲程高德玉 呈被瘋魔指為大刀會實屬冤枉由批仰候訊明再奪

●瀋陽縣公署（十四日）

△王永啓 呈為補發房契照由批已轉請財政廳補發再案候復到再奪

△王長陞 呈控趙景春擅代柳林越界侵佔由批仰候傳案訊明再奪

△冷富玉 呈為請求停止營業交出許可由批候飭東路分所查復再奪

△姚新順 呈為生意賠累無力維持准予銷捐由批仰候查復再奪

本社啓事

各分社現著以大洋以外錢鈔滙交本社時按左開行市

▲今日之行市

大洋兌金票 七〇、五〇

大洋兌鈔票 九七、四〇

大洋兌小洋 一一四、七〇

經理部啓

安東

滿洲政府派員到安 開新政宣傳會
呂單二委員演講施政方針 各界聽衆均受感動

新京中央政府際茲滿洲國體改革以來新政之建設力任倡導以期人民得享共存共榮之幸福茲復派高級宣傳員呂名實單守全二君日前十日到安十一日由王縣長派秘書黃頭會維時本記者因事未得親聆偉論抱歉殊深次日十二日仍由黃代表於市商會召開農商各界演講大會記者遂亦參與會未九時由黃代表主席報告致開會意旨遂請宣傳委員呂名實君演講略謂新滿國現已成立國號大同將來之新政教育改進與從前舊軍閥之虐政剝削民脂即如每年東省所收入已足七八千萬元之鉅均被軍閥所購置武器用途只圖共一已之地盤毫無恤及人民擔負之困厄等等並以實業礦產之如何努力開發各情事殊極中懇次請單委員守全君演講意義略謂新滿國成立後金融之紊亂即如安東行使現洋奉天以奉票其中錢法不統一之弊現在新國中央銀行刻正籌備急謀錢法統一後以產業一項東省地廣物博歷年收入多半供給軍閥實業方面所得亦不過十之三四此番新國成立將來人民擔負之減輕及交通上將來全國可成一鐵道網商民之如何便利最後即以教育之改進義務教授及普及教授言詞懇摯衆鼓掌旋即散會下樓後又開茶話會因令農商界各抒意見間有縣二區邊門口農民代表王恩綬等陳情鮮人強種稻田等案遂即散會

蹂躪石門股匪 竄往鳳城境

安東縣地方警察第四區石門村日前去有股匪二百餘名肆意蹂躪等情已誌前報茲聞該匪入村後恫嚇村民脅索鎗支子彈以及衣服財物等等無厭中警察公安隊據報前往追剿該匪等乃以勢不相敵因率隊逃竄鳳境去訖云

來安之艚船 遭匪搶
搶去乘客行李 綁走商號經理

日前十日寬甸縣屬小蒲石河鎮商號復豐泰正副經理李卜臣李香九日前因時局不靖該正副經理等擬避危險計因偏乘艙下行來安距行至下游久財溝距蒲石河鎮十數里之遙有一小船乘匪五名乃稱彼等係客亦擬赴安東該艙戶言不能裝客該匪遂云不裝即開槍艚戶無奈匪船幫貼艚上將乘客四十餘名行李一併搶掠一空及將復豐泰二位經理綁去迄無下落容訪再誌

徐大隊長 軍威堪欽

頃據上游寬甸縣屬之沸石河口鎮來人談及村民無錢家食粮實絕有處女者被匪姦掠日不聊生且値春耕期間已廢秋收無望幸日前安鳳寬聯防司令徐文海率隊前往剿匪已告肅淸餘匪逃亡境外一般春耕頗種多半訖日徐司令返防未旬日又有胡匪數夥捲土重來故該鎮商民戶等盼望徐司令之獨臨藉保治安之情殷云

新滿埠頭之 組合發展

安東市新滿埠頭組合成立業已展誌本報茲聞該組合長李允守豐副組合長李處沫等爲聯合鮮滿各商號信用起見規定進行章則期以不抵觸滿人勞働職業各商號之信用俾資進行並聞該組合鮮滿勞働註冊者已達千有餘衆將來急謀前途之進展當可預卜云

日醫設醫院批示

安東市警察署日前據日醫藤平泰一氏呈爲擬請在本埠開設醫院發給許可等情當經批示呈暨附件均悉仰候據情轉請安東縣自治委員會核示以俟奉到指導令再行飭遵云

救濟院請籌備 發貧民單衣
經縣公署批准

安東縣救濟院院長孔鑑三君前自承乏救濟重責以來對於貧民男女衣食力任整飭造福貧民殊非淺鮮近以天氣漸熱所有男女貧民之襤褸綿衣如非預事籌備更換單衣有失救濟貧民本旨該院長因特請由縣公署計核擬製男單衣六十二套女單衣六套小孫單衣十二套共計八十套約需現洋一百四十九元業已照准該院長刻正趕速製做中以便各貧民屆時將更換以重貧民之衛生

討會飲酒過量 登時即殞命
貪押會者鑒諸

安東縣週圍之花會賭局近乘時局擾攘未定期間一般賭棍以爲有機可乘乃紛紛開設以致左近男婦老幼對於貪押花會已印入各腦經牢不可破矣茲聞附屬地聚昇福成衣局之櫃夥于天章者年廿二歲因聞某營商執事押會贏洋五百元遂爾眼熱遂於日前十日商由張王等衆購得燒酒兩瓶前往三區之帽盔山討會着于某飲得酊酩大醉裝作仙人及飲醉時即問其明日會局出那一門距于某乃以飲酒過度已人事不省被酒燒得五中火焦殞命嗣由同去之張王等購棺殯殮

通遼

時疫症極猖獗
患窒扶斯症死者四十餘人

通遼本縣近來寒溫不均市民多患時疫蔓延頗烈據通來紅卍字難民忽發生蘇疹窒扶斯病雖經醫士救濟奈亦無法挽救閱現已死者達四十餘人云

時局有轉機 各粮假漸漲

通遼本城各種粮石前因有種種消息以致粮行步入疲落遲來時局見轉好機各粮商均伸手採買藉此各粮行步入雲梯每石約價漲現洋一元左右云

代理電報局長 兪明誠因功 當局明令眞除

通遼縣電報局前任局長徐某乘事變之時棄職他往所有局內事務皆由該局領班兪明誠氏代理局長職務負責維持是以該局事務暨職員未致星散當蒙邊陸軍劉匪彰武時該局多所臂助得奏凱歌近聞蒙邊督辦張海鵬氏傳令嘉獎兪明誠氏爲本邑電報局長刻聞該局長已正式視事云

遼双稅捐分局 提升爲專局 鄭金銘任局長

通遼縣遼双稅捐分局長鄭金銘氏品學兼優經驗宏富任該局長徵收事宜不但督飭有方且爲上峰所佳許近聞財政廳鑒及該局長辦理稅務成績優良除將該分局升爲專局外至于專局長一席仍委鄭金銘氏任之以資鼓勵而裕稅收聞鄭氏在省專候印信中以待領委即行返通督辦一切云

新委三區警察 倪分局長已到局接鈐視事

通遼管境第三區警察分局因遭事變該警察分局長即棄職他往茲已數月本縣警務局長馬慶五氏鑒及對於所屬地方必須設法維持而安黎庶以盡厥職爰該分局長前已委倪福棠氏繼任倪氏奉委後立即回往視事云

洮南

爲擴充軍醫院
軍政紳商各界踴躍捐輸 嗣後不難逐漸改良該院

洮南第五支隊張司令太太爲軍醫院局面太狹會體及兵艱發起募捐一節已誌前報現聞該項捐啓業經印刷多份首由軍界各首領慨解義囊並代爲勸募至地方各機關各法團亦均一致樂於襄助以成善舉預料將來不難集成巨款而軍醫院內之痛苦同胞對於住室之衛生醫藥之完足醫療器械之改良以至飲食營養上種種設施均可逐一進行於現在之負傷既可達速愈之目的爲未來之患者尤造福非淺想此次善舉洮南各位官紳熱心奔走費力不少殊屬使人欽佩而主辦之張司令太太倡導發起厥功尤偉其仁德更令人景仰不置云

連山關

匪首翁品三率黨羽 正盤踞賽馬集
自稱義勇軍繳同黨槍械 送草河口商會條件

安奉線草河口驛西九十里本溪三區管界賽馬集邑一帶盤居匪首翁品三率羽翼四百餘名自稱第十九路義勇軍第二團團長於月之九日將其同類黃品三及其黨羽四名包圍繳械並將黃品三等八名收押該團部內自思得意性高彩烈當與草河口華商會去信及徐文海大隊長鄧鐵枚司令各方面報告解除黃品三武裝收押一切意欲將黃某解送草驛華商會等情該商會當閱來信之下即時通知草驛日方許可准將黃某解草該會派黃錫五君執信前往賽馬集翁品三部下磋商解送黃品三及保衛地方犒賞匪部一切事宜因耕種五谷之期奈賽馬集邑十室九空大有甑塵苦竟冷灶無煙男女老幼流離失所農不顧耕商不理市所望五谷豐登賓藏與焉何處而求之雖刻下君等五谷少有積蓄杯水難救車薪之火將不免在陳絕粮之憂懇君等三思而行貴兵少有紀律可安百姓使其耕種並將黃品三解草另行位置等語距料翁某自繳黃某械後目空四海果送解黃某去草吾有約求如允之即送之據黃錫五回驛報告及達覆信件約求條件列下（一）黃香閣大團解散（二）軍衣八百套鞋襪俱全（三）兵餉大洋壹萬元（四）子彈五千粒槍俄日套槍平均（五）民食一千石其信內云草河口華商會諸位先生鈞啓者經接黃君送來草函一覽道披讀之下內情盡知閱卜云及將黃品三解送草河口懲處此事礙難得命如何處罰弟自有相當辦法再黃錫君聲稱命弟維持三區保護商民等語弟亦從命此外向華商會訂立條件五條倘能允許弟即從命不然另作別團再歸順新國家受大同編制俟後再爲磋商所約求條件能否允許黃君回草諸君面議如何辦法火速來信指知爲盼餘容另申此請公安云能否如何辦法容訪再誌

四平街

警署巡捕拿獲 形跡可疑犯 身傍搜出手槍

十一日午後四時許由東門進來面生之男子二名俱在三十左右歲觀其形色匆々甚是可疑恰遇警察署之巡捕某一見差眼隨即暗暗跟隨尾至菜市忽然不見偏見踪迹適於錢家館子發見時彼等正在雅座吃飯被巡捕出其不意捉獲一人其一人乘隙逃去當搜出十音手槍一把子彈數粒詢悉其人名關富山伊通縣人隨將解其交警務署究訊云

私種罌粟者 人人畏懼剷除

梨樹縣界種植罌粟者到是不少但種戶莫不心懷忐忑深怕有迫令剷除之時白費一番心苦頃聞上峰果有此項命令非要剷除煙苗不可但此刻尚在敷衍未克實行並且亦無佈告究竟剷除與否尚不可知惟種煙者却是大吃一驚云

黑龍江

黑省長官公署照 警備部改組後
八大處及各科縮小歸併 已被裁撤人員頗多

黑龍江省長官公署自改組警備司令部以來所有以前幾大處及八大處均已縮小歸併者歸併闕已由月前起軍務處裁撤該務處事務歸併於軍需處內刻已結束淸楚如數交與軍需處內所有軍務處人員除調陸外縣其餘全被淘汰查軍需處內按照警備司令部組織法該處共改兩股（一日）經理股（一日）軍械股統共兩股科員錄事股長共合二十餘人每日公務紛繁不敷支配因預算及編制限定無法擴充云云

前長官公署之 秋才二科長 被任稅捐局長

黑省前長官公署軍需處第一科科長秋鼎年第二科科長才育群兩君經驗宏富學品皆優任該處供職十有餘載歷任科員科長等要職有年勤勞素著功績可嘉屢經各任處長所倚重歷任督軍所贊美也此次本處改編縮小兩君經科長編餘經李處長保薦先後程司令官委以稅捐局長之職以資藉重而酬素勞聞委才君爲肇州稅捐局長秋君爲拉哈站稅局長

本溪

齊家館外賓 齊洛三遭受 韓人擊傷殞命

本溪湖春里齊家館外賓齊洛三被韓僑金應八用木棒擊傷據該館執事人云於十一日十時見受傷之人昏迷不省勢甚危殆遂即送赴南滿醫院調治據醫云係傷腦髓恐難救療當五時許氣絕於今晨經分庭檢查檢驗頭部左右耳際各受棒傷一處後背負有紫靑傷二處驗畢令事主領屍暫殮並允代緝兇犯想此新國建設伊始大同世界民族同親決不能令兇犯逍遙法外必有相當之處置而維人道矣

遼陽

匪首三勝又蠢動 竄入七八兩區
姿意搶掠蹂躪鄉村

近一二年間盤踞邑西七八兩區管界各鄉村之匪首吳寶峰者報字三勝率黨羽數百名到處搶掠淼刼燒殺猖獗異常雖經警隊團剿捕終未肅靖於去冬間經省派張委員收撫無條件之投誠詎該匪野心不退於正月間暗中勾結王全一及各股匪徒肆行搶奪燒殺劫掠後經縣當局及日方指導部閱悉當請准暫編第一旅派隊來遼分頭兜剿該匪等紛々潰逃面始得肅淸詎該三勝現又集有匪徒及大刀匪一百餘名由遼中台安竄入七八兩區界姿意搶掠擄司剿捕責者亟宜作速派隊痛剿以維公安云

匪患已肅淸 劉警務局長 率隊返遼陽

警務局長劉子餘前因三區時傳匪警爲肅靖計特躬親往剿以安民生今業將匪患蕩平小醜星散民安春耕特於今月十二日凱旋云

農夫因妻戀奸 不回家度日 只得報告警署

城西邊墻子住戶劉克正者素以務農爲業其妻孫氏不慣鄉居遂託人介紹城內聚興成衣局學徒日昨劉某來城欲接其妻何家詎意其妻腕懷別抱早萌離異之心遂堅不回家度日劉某詳細調查知有奸夫李某從中作梗遂具情報告一分局經許分局長傳訊奸夫晁罪潛逃當將孫氏傳到訊問孫氏仍聲言決不回家等語分局長稍事說論即具文送交法院懲辦

張某欠債不還 反毆傷債主 已交警局懲辦

西關三所管界北關村住戶張實卿者曾欠劉徐氏之借貸大洋三十元日昨劉徐氏前往追索張某因無款償還再三推塞双方致起口角當被張實卿將劉徐氏面部毆傷甚重遂報告三所當經馬局員傳訊到案詰意張實卿刁滑非常堅不供認兩造各執一詞辦論是非該局員以礙難排解遂轉交警務局懲辦云

鞍山

地痞設花會 陷害無知愚民 望當局速嚴禁

驛南長店鋪村之無賴分子王海臣張岐峰張子和等賭徒之棍依某勢力之下在該村大出花會局引誘一般良民入網廢弛正業每日講謎說夢如癲似狂以是傾家蕩產流入匪娼婦女們因輸錢過多質借已偏服毒殞命者時有所聞傷風敗俗莫此爲甚其所謂賭爲淫盜之媒誠哉斯言該等刮地三尺不曾爲强權之森羅殿嘆迷途人無津可渡屈死鬼冤無可申未知有司當局有所聞否云

德惠

公安一分局 巡官已委任 商雲齊接充

德惠縣公署收發助理員高雲齊原係奉天講武堂畢業學員歷充軍界尉官並興安屯墾公署職員等要職品格高尚文武双全前値麗縣長到任之際即委爲收發助理員高君奉委至今勤慎淸廉經收狀紙及訟票抄錄各費秉公徵收分厘不苟如遇訴訟人遞狀之時務必詳細核算以昭公文較諸前任頗見減輕因之訴訟人有口皆碑高助理員近因責任重大案牘縣長設法調轉等情昨於本日發表德惠縣公安第一分局巡官劉作鈞撤差遺缺委高雲齊接充高君奉委遂即任事惟查高巡官原爲軍官又充科員副官等差今接警察巡官必能克正清廉可欽刻到城內就職自必有益於商農吾爲一區得人賀矣

縣署奉令搶斃 强搶犯示衆

德惠縣公署前據一區保衛團獲送强盜夏景堂一名當經審訊該犯行搶屬實並由被害人到案指證確係夏景堂結夥强搶等情既證鑿々遂經縣公署判處死刑呈請覆判茲於月之十二日奉到吉林省公署明令着將强盜夏景堂執行槍斃等因奉此當經麗縣長監提該犯驗明正身押赴刑場執行槍斃以示於衆云

延吉

李宅忽被搶 搶匪均係韓人

延吉河南涵塔街住戶李鳳祥曾充遊擊總隊長家于本月八日晚九時許被韓匪多名進屋大加搶掠向南逃去聞李某此次被搶損失頗鉅云

不送來槍械 即實行强搶 匪襲莫荒甸子

縣屬莫荒甸子街日昨匪令該埠商會及公安分所將槍齊送匪處而商會置若罔聞致胡匪大怒集匪百餘人將該街商號及住戶大搶一空向北逃去

市處便利商民 製備呈請書

延吉市政籌備處長啓彬氏因該處地在河南距街甚遠商民辦事殊覺遼遠爲便利商民起見特規定呈請書分置於市政第一二兩區及市衛生隊等三處如商民聲請事務即赴該區隊購買並轉遞

市公安公佈 四月份案件

延吉市公安局本年四月份處理案件計獲行政一案違警十一案共人犯二十七名罰金吉大洋一百八十七元撥歸警察經費項下開支云

商會奉令恢復 會長會董制

延吉商會准吉林總商會轉省公署令飭按照民四商會法恢復會長會董制當由股主席召集全體會議議決按照民國四年間商會法辦理將主席委員名稱取消決定殷明德爲正會長鞠永祥劉彭齡爲副會其餘各委員均改稱會董以符省令云

佈告領馬及工資

延吉公安局佈告爲軍隊前此赴汪僱用民馬馱載行軍物品今已全軍返延交局並將工錢每天每匹金票一元一併佈告招領云

瑣聞

△結婚者何多耶 （四平街）今天爲舊歷三月十六日即新歷四月廿一號乃是上好吉日辦喜事者總不下十數家往來賓客上禮者紛紛不絕實盛館已有兩家包席可見舊習之難除也莫經理爲女納彩在本宅設宴共收禮洋六百餘元以此等年景能收到如許鉅禮是可稱交接之廣矣

△產婆中之聖手 （四平街）國公館之夫役老楊其妻臨產經五日不得延生而嬰兒已死在腹中衣體均不得出一家惶急無策收生婆亦俱都束手此時紛紛議論主張不一乃正在千鈞一髮之際幸得傳先生請得金女士來施其靈活之手術不惜不忙未及片刻將死嬰及胎衣完全取出一時得脫危險金女士之手術可謂高妙之極矣金女士乃金璧臣之夫人初來本埠新設醫院地址在二馬路自治會之遺址乃國公館之市房刻正修理尚未開張故字號未詳我埠得此救產醫士實乃產婦之福音也

△卍字會員歸來 （四平街）本埠紅卍字會馬龍光及胡煥章等數名一行月前逕赴北平至總會商辦一切事宜已住多日今日始返並聞胡君此行一則爲公二則爲先人祝福請老祖牒度以盡人子之心所費亦頗不貲此足見胡君之孝行也按胡君曾任商務會長今又爲卍字會會員慈善機關當仁不讓胡君此行公私兩盡亦算仁孝双全云

△小偷何其多耶 （四平街）近來小偷很多丟失物件者日有所聞前日全家會丟失板門兩扇迄今猶未尋回今早余之同院又丟失大衣服兩件可値洋十餘元是眞防不勝防矣吾意此等竊賊亦決非慣行竊者大約不出賭匪之手也

△耕牛被賊竊去 （延吉）孔廟大街門牌五十九號住戶陳玉堂家畜有耕牛一頭於院內於月之二日晚被賊竊去及至查覺四出找尋已杳無踪跡云

△商號紛紛歇業 （延吉）近日以來商號歇業者甚夥昨又有吉成德隆泰恒日華商店宣告歇業以免賠累云

△理髮費之提高 （延吉）理髮工會現因錢法毛荒入不敷出特規定高髮每位金票三角光頭每位二角刮臉每位一角照前均增二分之一云

△延汪汽車開駛 （延吉）長途汽車近設在小樂天飯莊爲便利赴汪淸旅客計特將沿途修理完竣于本月八日開駛每位定爲金票二元五角由延至依蘭溝每位一元二角五分云

△鄉區修治道路 （延吉）鄉一區因道路崎嶇不平特由縣令鄉民修治道路近由公闊往朝陽川一帶興修云

△大觀園演電影 （海城）邑內火神廟街路南大觀園自去歲事變即行停止迄今半載其園主呂子善爲興通市面當在大連租到電影片十數種向當局呈請照准開演以發展民衆眞精神云

△藥王廟會盛況 （海城）西門外藥王廟歷年四月初八日爲廟會之期今歲廟會盛況不減往昔會場售賣玩物各種食品紙人紙馬及鮮花綠草林立路旁城內及鄉間善男信女前往焚香謁祝絡繹於途云

△戲班獻技二區 （鳳城）鳳鳴茶園近在城東二區石頭城子寫妥露天戲於月之十日用大車十餘輛將台板衣箱以及坤名角色乘之而去聞約需十餘日方能遄返云

△公和長歇業矣 （鳳城）南大街雜貨商公和長近因營業不佳累及賠目入不敷出恐長此以往難以維持途貼條歇業並將貨物舖墊一概出兌云

△劉總辦慶弄璋 （吉林）吉林省城永衡官銀錢總號總辦劉馨秋氏於上月九日得慶弄璋之禧除已於三天舉行湯餅會外省垣庶與劉氏一般舊雨新交及該號僚屬等特於日昨彌月之期屆時多往與賀一時西大街劉宅門首車水馬龍盛極一時云

△秀琴堪稱可人 （通遼）本城南市場迎春院秀琴校書二九年華貌頗可人花國群芳堪列前茅自樹艷幟以來應酬異常週到對客對友一視同仁舉動概以大方毫無靑樓習氣遊來造訪該香窠大有人在是以該校書誠有迎接不暇之勢云

△影院演映佳片 （通遼）本城南市場大同電影院院主韓君爲喚醒人民智識組織電影館演映佳片現已租到名人表演之火燒平陽城一般男女觀衆頗爲踴躍云

△妓女負債潛逃 （本溪）湖春里三等娼窰素卿書館搭住妓女馬金鳳者四平街籍年屆廿四品貌宜人素負艷名粗識文字以其性情溫和窰主額外寬待是以在該班年餘雖負重債出入所不禁不料於十一日忽生異志竟行潛逃遍尋無踪究竟能否找回容訪再誌

△戲院邀妓演唱 （黑龍江）本省城龍江戲院主劉人君爲人忠厚老實交際周到且廣久被本省各界所贊許正因百業蕭條而戲園營業難免影響但逐日開演無或間斷以御公餘消遣之所惟因種々關係對於營業賠累日甚不堪若不設法維持而營業前途何堪設想故該院主人劉君爲酬謝顧客之雅意又兼維持營業現狀計特煩契友重爲邀請本埠永安里各妓館唱手十餘名來院獻技記者聞信往觀惟暴派較藝員自不相等不過靜唱而已首爲榮陞書館愛士校書善演皮簧俱佳十分拿手所唱斬子一段腔音宏亮韻調適宜舉止大方貫注人之耳目而文陞閣香玉善演二簧一般定馬章台者十分贊許該校書所唱朱買臣休妻乙節而唱出一句一旦間拋散了好姻緣似不外汪派腔調充滿韻音幽揚天順書館金子所唱八蜡廟乙段聲音適當韻調敏捷活潑異常想此三枝書來院獻技頗承衆客歡迎稱賞不已實可謂唱手二字不負其名也

大連汽船出帆

●開往青島上海（午前十一時）
▲長春丸 五月十八日
▲大連丸 五月廿一日
▲奉天丸 五月廿四日
●開往青島
▲遼河丸 四月 日
●開往塘沽
▲天津丸 五月十八日五時
▲天潮丸 五月十九日四時
▲長平丸 五月廿一日五時
●開往安東
▲天潮丸 五月廿三日後六
●開往門司阪神（開營口）
▲煙台丸 五月十六日
▲長順丸 五月廿五日
●開往登州府龍口
▲龍平丸 五月二十日後六
●開往名古屋
▲永安丸 五月十七日
●開往橫濱
▲興順丸 三月 日
●開往香港
▲龍勢丸 四月 日
大連汽船株式會社 電話四一八五番
專屬貨客經理店 大連市敷島町永和公司 電話七八六八·七二七八
阪神航路 專屬貨物經理 澤山兄弟商會

政記輪船出帆

▲軒力號 ●開往芝罘香港廣東 五月 日
▲豐利號 ●開往仙頭 五月十七日
▲永利號 ●開往登州八角口芝罘 五月十九日
▲茂利號 ●開往仙頭香港廣東 五月十六日
▲同利號 ●開往塘沽 五月廿四日
▲有利號 ●開往龍口 五月十七日
政記輪船股份有限公司 電話四一四一

朝鮮郵船出帆

▲京畿丸 ●開往芝罘仁川 三月 日 下午七時
▲會寧丸 ●開往青島仁川 五月十五日 下午五時
▲平安丸 ●開往朝鮮博多長崎 五月十三日 午後六時
日本郵船大連出張所 大連市山縣通 電話七三一九番 七八四六 六七一二
日本郵船出張所代理貨物事宜 大連市監部通 丸一商會

近海郵船出帆

▲相模丸 ●開往長崎神戶大阪 五月廿八日
▲淡路丸 ●開往橫濱 六月十七日
▲玄武丸 五月廿三日
▲勝浦丸 五月廿七日
▲竹島丸 ●開往名古屋橫濱 五月二十日
▲竹島丸 ●開往牛庄 五月十四日
▲京畿丸 五月十八日
▲勝浦丸 ●往開天津 五月十六日
▲相模丸 ●開往基隆高雄 五月廿一日
▲天明丸 五月十七日

日本郵船出帆

●開往歐洲
▲豐橋丸 五月十四日 漢堡
▲打克阿丸 六月六日 李浦

大阪商船出帆

●開往天津
▲武昌丸 五月十七日
▲貴州丸 五月廿五日
▲河南丸 五月卅一日
●開往橫濱（掛今治）
▲武昌丸 五月廿二日
▲貴州丸 五月三十日
▲河南丸 六月五日
●開往門司神戶大阪（午前十時）
▲亞米利加丸 五月十八日
▲烏拉爾丸 五月二十日
▲哈爾濱丸 五月廿二日
▲香港丸 五月廿四日
▲烏斯利丸 五月廿六日
▲貝加爾丸 五月廿八日
●開往福州基隆高雄
▲福建丸 五月四日
▲長沙丸 五月廿五日
▲盛京丸 五月十一日
●開往歐洲（掛上海香港新嘉坡）（概不乘客）
▲安的斯丸 五月卅三日
●開往紐育（神戶四日市橫濱經由）
▲義內丸 五月廿九日
●開往北米（夏德爾他島）
大阪商船會社大連支店 電話四一三一七番
●乘船切符發賣所 日本國際觀光局 大連伊勢町案內所 電話五〇五四 電話七〇三四
沙河口出張所 電九五〇八六
哈爾濱案內所 電四七〇八
營口案內所 電三七六截
撫順案內所 電二五四八
奉天案內所 電一九一四
長春案內所
●乘船切符取次所 滿洲旅館協會 專屬荷取扱所 大連市伊勢町 電三六八二 大連山縣通
國際運輸株式會社大連支店
●驛荷扱所 電話三一五一番 電四八〇二
本社左記之商號辦理內地港連絡收發物貨並貨發行物引換證
奉天 營口 公主嶺 鐵嶺 開原 四平街 長春 吉林 哈爾濱 其他

惠通行出帆

▲利通號 ●開往芝罘威海仁川 五月二十日
▲福壽丸 ●開往登州芝罘 五月十七日
▲國丸 ●開往門司宇治尾道 五月十六日
▲神福丸 ●開往登州龍口 五月廿一日
▲松丸 ●開往登州八角口 五月十八日
●開往塘沽
惠通行 大連市加賀町三〇 電話六一一七 六一一一 三八一五一八

阿波共同汽船出帆

▲十六共同丸 ●開往芝罘威海靑島 五月十八日
▲廿一共同丸 ●開往芝罘威海靑島 五月廿一日
▲卅六共同丸 ●開往芝罘威海仁川 五月廿三日
▲長山丸 ●開往天津 五月廿二日
▲長山丸 ●開往仁川鎮南浦 五月 日
▲十八共同丸 ●開往芝罘 五月十八日
大連市山縣通 阿波國共同汽船株式會社 大連支店

日淸汽船出帆

●開往青島上海
▲華山丸 六月一日
▲唐山丸 五月廿二日
（午前九時出帆）
日淸汽船代理店 大阪商船株式會社大連支店

消閒世界

初夏 （知非）

其一

赤日當空似少年，綠陰佈地影初圓，已過豔冶三春令，乍入清和四月天，鶯未成眠桑蔽野，燕方試舞麥盈阡，連番花信香風了，又見青榆綴古錢。

其二

詩書誤我罪衍人，孤負韶光是此身，柳變鳴禽方入夏，花殘蝴蝶亦辭春，風塵自古埋奇士，廛市於今作遺民，試向濃陰深處望，青梅如豆碧桃新。

初夏天氣困人睡覺覩烏雲蔽日因之走筆

莫管烏雲掩太陽，浪吟大醉度滄桑，興來把盞還拈筆，道是詩狂亦酒狂。

首夏山行

牡丹風信鷓鴣天，如此時光劇可憐，鳥弄歌聲花勸酒，憐他紅粉撥朱絃。

雨餘芳草蓓新泥，半覆長途半覆隄，春在箇中誰領略，杜鵑花放鳥頻啼。

旅行鞍子山記 （劉宗恩）

今夫好景難留，惜花者倘知早起，良宵易度，愛月者猶欲遲眠，故淸遊居士，有春宵桃李之園，金谷逍遙，開瓊筵，古人未嘗不及時行樂耳，況當陽春煙景，百花盛開，楊柳依依，萬物鬪豔，大塊文章，千金一刻，豈可虛度也哉，是故學校之中，每逢春秋佳日，有旅行之舉，乃愚者不察，謂光陰有限，學海無涯，廢時荒學，出而嬉遊，殊不知古人有言，讀萬卷書，不如行萬里路，然而萬里路之中，耳之所聞，目之所覩，皆足爲學問之實驗，昔太史公行天下，周覽四海名山大川，其用意不在玆乎，夫人欲學問之精博，增知識，廣見聞，暢心志，解煩悶，此非旅行之道，不足以爲功也，歲在壬申，夏歷三月末旬，余率諸生旅行鞍子山，是日也，雲淡風輕，路不揚塵，春山含笑，萬紫千紅，柳綠如絲，桃紅似錦，點綴兩旁，吸新鮮之空氣，聽好鳥之佳音，洵可樂也，竊見隴畝之中，熙熙而往者，陸續之聲不斷，穰穰而來者，播種之期不誤，詩云不耕則不可以得禾，善哉斯言，諸生翕然前行，未幾已抵此山之麓，上有雙峰，山腰如馬鞍之狀，故名之曰鞍子山，攝衣而登，極峰矗立，陡壁千仞，怪石嵯峨，岡巒起伏，天然形勢，翹首凌空，可窮千里之目，東望連濟，西瞰旅順，南有崇山峻嶺，北界汪洋大海，水天一色，風帆上下，誠一幅大好春景之圖也，令人飄然恍惚，幾疑破空飛去，復循西谷，有鞍山寺一座，雜木叢籠，原屬適懷，幽邃宜人，係之何時創修，無可考稽，余觀其碑，始知當日，瓦碎頹垣，滿庭荊棘，該地范姓，敬達神明，重修於嘉慶年間，及至民國十六年，地方紳士，又爲之補葺，廟貌壯麗，疇昔之日樹，木遮天，當日俄戰爭之際，被人盡伐其木，以備戰壕之用，今所存古樹，不過數株矣，內有一株，兩抱有餘，斑點如蛇皮，視之頗爲驚奇，雖經丁帥，亦不能爲之名，已而夕陽在山，人影散亂，詠而歸梭，有觸於懷，因泚筆而爲之記

墜落 （了靜）

靜！你知道我回來，怎不到我那裏去啊！

你幾時看我去拜訪過人啊？伊是人來拜候我

哦！好大的勢派，眞像國家巨頭，專等人的進謁

今天纔認識小姐，小姐一向是這樣

我在京曾看見錦文

她到京做什麼？是考大學麼或是到那裏去做事呢？

都不是

到底她在京做什麼，她那裏無親無故的，她未告訴你麼？我很想知道她的一切，你痛々快々的告訴我罷，又想說不說的做什麼！？

她……在京墜落了

怎麼，墜落了！？是爲戀愛而墜落的麼？

不是，是墜入！樓裏了

不是罷！你聽誰說的

我親眼看見的，她在京裏大馬路一家綢緞莊裏出來，身着銀絲綢的夾旗袍，袖短在肘以上，身長拖着腳背，白色的絲襪，豬肝色的高跟皮鞋，鞋頭側刻着金色的花紋，鞋跟有二寸高，走起路來扭々捏々的，連耳上不知什麼珠寶墜子，不住的在肩上打鞦韆，蓬捲的頭髮，好像個大頭鬼，臉上的粉有分來厚兩頰卻白裏透紅，唇上擦胭脂血般的紅，乍看見幾乎不認識是她

你眞是屯老二進城，就看這樣淸楚麼，你沒有和她說話麼？

我未到她跟前因爲她同一個西裝少年並肩而行，我這樣的粗衣素裳不便去和她說話，我只遠遠的望着她，以後她們，走進一家鮮菓局大概是買了些蘋菓，蜜柑，未看她們給錢，她們就走了，走不遠就上了汽車，一忽不見了我想那男子必是他的丈夫，但不知是什麼人，舉止這般的凋倬，我那時後悔爲什麼方纔不和她說話呢？現在無影無踪，向那裏去尋呢

你以後怎樣知道的呢

我只看着想着，險些兒被自行車把我撞倒，以後我也到她剛去過的那個鮮菓店裏，買小姪女愛吃的金橘，一個白髮婆々的老店員，拿一人報紙糊就的紙袋，把稱好了的金橘倒在裏面，卻到櫃臺旁用繩去綁，櫃台旁一個店員翻開賬本問方才孫公館拿了多少蘋菓蜜柑去呀，老店員說六毛錢蘋菓，八毛錢蜜柑一共一塊四，我知道他們是說錦文，所以他給包好的金橘我，我接過以後，還假作要買別鮮菓，聽着他們說話老店員問，那位是孫少爺太太麼？那店員說，不是那是……班子裏的姑娘，我一聽，好似被震嚇一樣，心神不寧，但我還捨不得走想再聽他們的話，那店員說她是這京裏的紅人，每月至少有三四千的進項，聽說她還是洋學生呢，我聽到這裏不忍再往下聽了，買了一斤蘋菓，匆々的走了，我還不十分相信，將信將疑的也不注意

我今年正月同小姪女看電影，我到電影園的時候，她正和五六個那樣的人，稱姊論妹的逗着玩呢，無一些學生穩重的氣概，我才眞的信了，她看見我坐在她離不遠的座位上立她才鎮定一些，我也裝做看不見她

怎麼她父母不管她呢該他父親是有名的人呀，安得一些顏面都不顧麼！？

誰說不是，她經濟並不困難，又是中學畢業，很可以去謀職業，何必這樣的墜落

恐怕不是錦文這樣罷，她的繼母是青樓出身，錦文或受她的薰染，由她指引這條路

但錦文在學生時代，很發虛榮，又好修飾，性情完全和我們不同，那時候我很注意她，但是想不到她這般的墜落，若是貧寒無技能，出於無奈的，還可原諒，她又有錢，又稍有些學問，做什麼不好，何必做這不名譽的事呢

她不顧自己的名譽，不顧她父母的顏面，也應顧顧我們女學生的大局啊，她眞缺德透了

我恨不得知道她的一切，既知道又生氣，所以我昨天一下車，就想來告訴你，出出氣，因爲下雨，沒有來，等今天才來

一幕悲劇的喜劇 （方闌）

（一）老范，怎的到這時候才來，昨天幹麼去啦？

我叫徐媽找你去，怎半天都沒有找到你？

太太，我們孩的媽昨天添了個小子……

你淨顧喜歡做爸々去，就不管這裏的事啦？

……不，她受了風，暈過去啦，好容易才弄醒了

我今天送她進醫院裏看看，大夫說，這病得住院，最少也得住七天才管事，每天很便宜，只用一塊錢

現在在醫院裏麼？

沒有，找一個大也沒有，我跑回來，打算管太太借幾塊錢，太太進城還沒回來，我管徐媽借，她不理我，我沒法兒，只好把她由院裏撈回來，這時候還說不出話來呢！

她今天吃了些什麼東西？

從昨天到現在，一點東西都未吃，一滴水也沒嗎！

你不給點東西她吃，餓就把她餓死啦！給你五塊錢，回去買些東西她吃，我這裏有徐媽，老張，用不着你，你，快去罷！

呵呵……謝謝太太！

（二）徐大娘你有白線麼？給我一點！

你淨找麻煩，要白線幹麼……？

我媽快死啦，我要點線崩孝鞋！

你媽已經死了麼！

快啦，也不吃東西也不出聲，就是手還有點暖和氣，

這傻丫頭，十三四歲的大丫頭，一點孝心也沒有你媽還未死呢，就去縫孝鞋啦，就你媽死了，你們死了人，也不能到我這裏要線，縫孝袍子呀，怪喪氣的！

我那裏懂的呀！我聽我爹々說，我媽好不了啦，我才來的，

你快回去，看看你媽去罷，給他端茶遞水的，哄着妹妹們，別亂鬧亂跑，叫你爹々買點東西給她吃再請個大夫給看看，別由着她躺在坑上長蛆，快去罷！

（三）我說，我這裏用不着你，你怎麼又來啦？她現在可好些？

埋啦……

（未完）

迷岸記 （尹雅成）（續）

可否遣人將貨運來，任君自察看品質優劣，三人疾應之曰可，可可，店主乃遣人秘約售主，將貨運到，白祁二人咸誇佳品，長壽不亦辨優劣，惟祁白二人言之是聽，立刻將貨平安，付清日價，歇宿一宵，次日朝餐之後，白祁二人，聲言貨已購妥，不可在此久留，此是私貨，非同凡品可比，倘若走漏風聲，恐於大家不便，輕者傷財，重者難免鐵窗之風味飽嘗，我二人此次一切事宜，暫諉友人代辦，情願護著胡兒，同回奉天，將貨售出，始各安心，亦不負兄台相倚之重也，乃將阿片重行封裹，外用藥品式帖，包好，免得途中出眼，即官府方面，亦難料及內裏之物，用此方法蒙混過去，豈不是計之良者也，長壽大喜，乃與祁白二人，提着行囊，出離客棧，買票登車，一路平安，到得奉天驛站，下了汽車，改乘馬車，向城內進行，行至距城約有二里許，迎面飛來馬車一輛兩車相撞，軸頭接觸，雙方不得進行，見那對方車上，載着二人，彷彿刑士裝束，兇橫橫的跳下車來，聲呵檢查來往客人行囊，白祁二人心內明白，情知是侯殿邦與葛朝貴，冒充的，當日向營口潮行之時，與彼等約定，前來刼奪阿片，祁白二人，覩狀之下，佯爲驚慌形色，聲言並無私藏假帶，何用査爲，嚇得長壽面色突變，一言不敢發出，侯葛二人呵道，少要枝梧，快與我滾下車來，那白佳志先行跳下車來故意作出驚人之語，說道祁胡二兄，莫要放呆，事已犯了，快快逃命要緊！說罷，飛步遠颺，祁士富與長壽，亦隨之跳將下來，相偕潛逃，還長壽只顧逃命要緊，還顧得什麼阿片不阿片，行囊不行囊！那侯葛二人見過路人稀，故意佯爲追捕之狀，喝」幾聲，遂亦不敢久留，將一概物品，移過車來，掉轉車頭正欲驅馳入城，藏躲悲間，以圖分贓，孰憶事出蹊蹺，竟由城內擁出四騎人馬，拂面來至切近，正是警官，因近日省城外，發生欺騙搶奪案件大多，每屆汽車到站停駛之際，必爲前來稽同站警維持治安，藉以調查來路不明之人，這四位警官，未出城門之時，即路人稟報，望見城南途中，二車相撞，繼又驚逸三人，向東遠颺，想其內中必有緣故，是以警官聞報並轡馳至車前，將車圍住，不許走脫一人，亦不許移動一物，呵令侯葛二賊解開行囊，搜出阿片，便答呵問果由何處盜買來的，嚇得侯葛二賊，面面相覷，張口結舌，無言可答，若說是搜得客商之物，不惟無執行之法權，又恐犯了刼奪的罪名若承認是自己之物，卻又不悉出何處何家購得來的，急得二賊窘苦萬端，正欲伺隙舉步逃走

詞訟見聞錄 （二八七）（說部之二）

（善亭雜俎）

徐小家斷鶴續鳧

一日至一極大村屯，人烟稠密，高樓鱗次，吾知其爲富家也，矮屋郎當，吾知其爲窮戶也，街道縱橫，商家櫛比，往來過客，有騎馬坐轎者，有挑擔推車者，狹路相逢皆相顧而不相認識，卒至村西，有一極曠濶之處所，一群童兒，在一處玩耍，有打箭桿者，以尤楷挺桿爲之各下若干根於一處，作爲公款，各於公款處，抛其標準物，於十步之外，遠者先打打落幾根，領幾股公款，以次打之，箭桿落盡，則近者不得領公款矣，又有打排者立石爲帶矢之的，人分兩黨各抛其標準物於十步之外，遠者先打，打法有種種次序種種名目，如前取，後取，側取，拳腿抱膝跳步等取，節目孔繁，悉數難終，總之先完者贏，後至者輸，又有打彈者，紹類今之小球場，以木棍撥弄木彈，入坑者贏，不入者輸，又有跑馬城者，人分兩派，一派手牽手如張網然，

古本金瓶梅

第二十八回 李瓶兒私語翡翠軒 潘金蓮醉鬧葡萄架 （一）

話說來保正從東京來，在捲棚內回西門慶話，具言到東京先見用事的管家，下了書然後引見太師老爺，看了揭帖把禮物收進去，交他明白，老爺吩咐，不日寫書，馬上差人，下與山東巡按侯爺，把山東滄州鹽客王霽雨等，一十二名寄監者，盡行釋放翟叔多上覆爹，老爺壽誕，六月十五日好歹教爹上京走走，他有話和爹說，這西門慶聽了，滿心歡喜，旋即使他回喬大戶話去，只見賁四來興兒走來，見西門慶和來保說話，立在傍邊來保便往喬大戶家去了，西門慶問賁四你們燒了，回來了？那賁四不敢言語，來興兒向前附耳低言，說道，宋仁走到化人塲上，攔着屍首，不容燒化，聲言甚是無禮，小的不敢說，這西門慶不聽萬事皆休，聽了心中大怒罵道這少死光棍，這等可惡即令小厮請你姐夫來，寫帖兒就差來安兒，送與李知縣隨即差了兩個公人，一條索子把宋仁拿到縣裏，反問他打網詐財，倚屍圖賴，當廳一夾二十大板，打得鮮血順腿淋漓，寫了一張供狀，再不許到西門慶家纏擾，併責令地方火甲，眼同西門慶家人即將屍燒化訖，那宋仁打的兩腿棒瘡，歸家着了重氣，害了一塲時疫，不上幾日，嗚呼哀哉死了，

西門慶剛了畢宋蕙蓮之事就打點三百兩金銀，交顧銀匠，率領許多銀匠，在家中捲棚內，打造蔡太師上壽的四樣捧壽的銀人，每一座高尺有餘，又打了兩把金壽字壺，尋了兩副玉桃盃，兩套杭州織造的大紅五彩羅緞紵絲蟒衣，只少兩疋玄色焦布，和大紅紗蟒，一地裏拿銀子尋不出，李瓶兒道，我那邊樓上，還有幾件沒裁的蟒等我瞧去，西門慶隨即與他同往樓上去尋，揀出四件來兩件大紅紗，兩件玄色焦布俱是織金邊五彩蟒衣，比織來的花樣身分，更強幾倍，把西門慶歡喜的要不的，於是打包，還着來保同吳主管五月二十八日，離淸河縣，上東京去了，不在話下，過了兩日，卻是六月初一日，天氣十分炎熱，到了那赤烏當午的時候，一輪火傘當空無半點雲翳，正是爍石流金之際，這西門慶近來還見天熱，不曾出門，在家散髮披襟避暑，在花園中翡翠軒捲棚內，看着小厮們打水澆花草，只見翡翠軒正面前栽着一盆瑞香花，開得甚是爛熳，西門慶令來安兒，拿小噴壺兒看着澆水，只見潘金蓮和李瓶兒，家常都是白銀條紗衫兒，密合色紗挑線縷金拖泥裙子，李瓶兒是大紅焦布比甲，金蓮是銀紅比甲惟金蓮不戴冠兒，拖着一窩子杭州攢翠雲子網兒，露着四鬢，額上貼着三個翠面花兒，越顯出粉面油頭，朱唇皓齒，兩個携着手兒笑嘻嘻驀地走來，看見西門慶澆花兒，說道，你原來在這裏澆花兒哩，怎的還不梳頭去？西門慶道，你教了頭拿水來我這裏梳頭罷，金蓮叫來安你且放下噴壺，去屋裏對了頭說，教他快拿水來梳子來安應諾去了，金蓮看見那瑞香花，就要摘來戴，西門慶攔住道，怪小油嘴，趁早休動手，我每人賞你一朵罷原來西門慶把旁邊少開頭，早已摘下幾朵來，浸在一隻翡磁膽瓶內，金蓮笑道，我兒，你原來掐下恁幾朵來，放在這裏，不與娘戴，於是先搶過一枝來，插在頭上西門慶遞了枝與李瓶兒，只見春梅送了明鏡梳子來，秋菊拿着洗面水，西門慶遞了三枝花，教送與月娘李嬌兒玉樓戴，就請你三娘來，教他彈回月琴我聽，金蓮道，你把孟三兒的拿來，等我送與他快教春梅送他大娘和李嬌兒的去，回來你再把一朵花兒與我，我只替你敎唱的也該與我一朵花，西門慶道你去，回來與你，金蓮道，我的兒，誰養的你恁乖，你哄我替你叫了孟三兒來，你却不與我，我不去，你與了我，我纔叫去，西門慶笑道賊小淫婦兒，這上頭也掐個尖兒，於是又與了他一朵，金蓮簪於雲鬢之旁，方纔往後邊去了。

由來墜花溷壼奇

孟麗君遊滯記 （壯魂）

孟麗君爲今日舞裳隊裏之健將，香車所指，花雨繽飛年來跡遍平津，色相一現，觀者無不魂銷，民十九擊梁一鳴，命贊庭諸輩，過津門出榆關，蒞臨滯水，下榻於十一緯路國民飯店，滯中新知舊雨奉迓金蓮者，踵相接時商埠及共榮兩舞臺，爭致聘之，卒爲一某有力者，從恿覓出演商埠大舞臺，序屬三春，豔陽景色，柳碧桃肥，對酒聽歌時也，初晚爲蓮香傳，查麗君能戲甚多，所以必演是劇者，以其事出聊齋乃淄川先生之幻言，寫來足以諷世耳，全劇基諸獻壽，及散花等之穿插，孟飾一狐精，取名蓮香，與李通判女對質時，責黜溢於詞色，別後爲商生採藥，犖然一身，踰山路險，卒得生死人而肉白骨，蓮之功固偉，孟之藝亦嫻矣，越二日又觀其五花洞，孟扮假金蓮，雖未炫裝妖嬈，固已傾城矣，其最解頤者爲第一場入幕時，以巾幗之雙眉，擬作男子行，玉腕輕揚，團扇一揮，不得勁還是這們的好，回首嫣然，無限嬌羞，在滯不匝月，值當道降辰，別墅台中獻一鳳陽花鼓，以爲壽，謂白物收入無算，尤爲生平未見，惜姤花風雨逼不容留，概某僞方漁芳豔，固虎而冠者也，然孟已覓非孟有，匆猝西歸，然而松菊猶存，故園無恙仍爲北粉黛生活，近聞其出演天華景與馬氏雙雲及王少樓諸人同隸一齋名星會萃，美不勝收，周旋諸公仍可跂足延頸，飽餐秀食，然而故人在遠，惟有翹首雲天，徒作向隅之感耳

中國銀行特種存款廣告

溯年以來政局杌擾鮮有事業經濟[illegible]國大規模之儲蓄銀行又無信用鞏固之人壽保險公司民衆方面每苦於儲蓄之無方而金錢之浪費在所難免矣今也訓政伊始風尚趨重穩健企業須由正軌本行爲補助社會經濟之缺點培養民衆節儉之美德起見於 **東三省各分支行** 皆已舉辦存戶如有遷移皆可就近撥轉無論數目多寡均可隨時存儲不惟利息優厚即期限長短亦盡可自由小款零錢用之不覺其費日積月累全是立業基金邦人君子盍興乎來 玆將五種存款略分列如左詳章函索即寄 此過渡時期添設特種存款五種

特種活期 「零星儲蓄」以平日撙節所餘之款零星儲蓄積小成多可作下列等項正用

零存整付（企業治產 婚喪儲蓄 失業預防 娛老基金）預計將來有正大用途於平時分期預爲存儲以備到期支取一筆巨款者宜採用此種儲蓄 如每月存洋十元繼續存十五年到期可得本利四千四百八十五元五角二分倘再按月繼續延緩十年提用不再按月存可得本利一萬三千〇八十七元七角九分

整存整付（企業治產 婚喪儲蓄 其他基金）凡籌有整款未至應用時期不欲動用或學校會社等公積金及其他企業基金不動用者均宜採用此種儲蓄以期滾入利息愈積愈多如存三百四十二元十年滿期可得本利一千元如存一百七十四元二十年滿期可得本利一萬元

整存零付（養老年金 子女學費 遺族卹養）預提一筆整款備作將來指定用途分期支取者宜採用此種儲蓄如存一百元十五年後開始付還再分十年繼續不斷平均付還每年二次每次可付還本息四十一元七角共付廿次如存洋五百元十年後開始付還再分十年繼續不斷平均付還每年二次每次可付還本息一百二十二元〇七分共付廿次

存本付息（養老年金 子女學費 遺族卹養）凡欲存本不動而以所得利息以備按時支用者宜採用此種儲蓄

又城內設有倉庫兩處日站設有倉庫一處專做皮張鬃尾及貨物押款併代理中國保險公司保險業務等手續簡便利率從優如承惠商請至敝行接洽

鹿茸活血壯元酒

與爾同消萬古愁 勸君速進一杯酒 四時可服 壓寒聖藥

此酒係按淸室太醫秘法加工選料而製又蒙官廳許可化驗有効對於腰疼腿痛半身不遂風寒濕痺筋骨麻木諸般風寒重症有立竿見影之功意想不到之効奉告患病諸君速服此酒必能化憂爲喜轉危爲安幸勿失之交臂新患服一瓶立即痊愈久病服三瓶保險除根優等每瓶大洋兩元雙料三元 總經理處 遼寧中街大德生藥房 裕泰盛絲房 鐘樓南 大德生分號 中西大藥房 日本站霞町會發祥絲房 外埠函購每瓶加郵費兩角滙款交裕泰盛當即郵寄不誤

恭頌山左儒醫孫秉卿妙手回春

啓者小兒玉凱近患溫疹甚劇咽痛目閉十分危急屢延中西醫士服藥俱未收效幸經友人李君介紹孫秉卿大夫診視斷症詳明立方治當甘露一投轉危爲安誠不愧爲嬰兒之救星又先生對於婦女經帶肺病吐血尤有深切之研究獨得之秘法敝親友經先生治愈者更爲指不勝屈感激之餘無以爲報謹登報端以誌謝忱（醫寓奉天鐘樓南同利生藥莊）

奉天高等檢察廳書記官 石蘊璞 謹啓

馮氏斷癮救苦金丹

商部註冊 靈芝商標

天津中央衛生試驗所化驗全國禁煙委員會張主席題贈（除惡務盡）天津特別市展覽會得特獎（一百分）▲社會局出示保護▲直隸省長傳諭嘉獎▲山西省署核准備案▲天津警廳化驗註冊太原警處出示保護▲漢口警處核准備案▲上海商會給贈獎勵▲風行海內六十四年（本堂自淸同治七年設立）丹專戒嗎啡海洛英等毒及鴉片煙癮輕者一付用十天重者三分兩星期用均能和和平平不吐不瀉痛苦毫無於不知不覺中癮斷淨且飲食驟增精神煥發已呈各省官廳化驗註冊 復經▲津 煙台 濟南 河間 黃沙河 安國 昌黎 無錫 宣化 涿鹿 紹興等五七處拒毒會試用成効卓著 戒除者指不勝數收到各處謝函証書▲前會逐日在天津各報披露每付僅收回藥本 現洋一元本堂爲補助拒毒起見 如蒙各縣拒毒會函購者價目尤格外克己以濟世之心外埠函加寄費八分或用郵票一百十分替代 本堂發售此丹已歷六十四年 非似市上藉廣告售假藥騙錢欺人者所可比擬是以本堂備有影印功效證明錄如將此廣告剪下附郵票二分即奉閱

益世保胎膏 專治婦人小產滑胎一症

總號天津西馬路宣講所前九十四號 分號天津法租界天祥市塲二層樓上 峻芝堂

▲招請外埠經理處▲遼寧經售處震泰報局 哈爾濱道外正陽四道街口歐羅巴行經理

遼寧 總經理 震泰報館 電話 中四二一七 日三〇六七

外埠函購須附郵票壹百廿六分 如滙寄時滙寄票等大西門內郵局付可也

婦女靈藥 文泉福

主治婦女一切諸症強身補氣血神效 詳細說明函索即寄▲各埠皆有出售

招募各地代理店函商即覆 大連德記全棧大藥房總發行

女界福營口總代理店利發樂棧與茂裝保與長

世界大戲院

五月十七日起映五天

神怪奇情巨片 特別出彩傑作

董永登仙

主演 李鳳麗 主演 黃鎬貞

下期預告 蘭因絮果

呼出電話8724番

上海大戲院

電話二二五四七

本月十七日起連映五天

後集 虎口餘生 ▲今日▲ 一名探上夫婿

●山東大俠！連說：愧 王氏四俠！自歎勿及●

下期● 荒江女俠

梅濁射星

德國淋病斷根特效藥

五淋白濁 六小時奏效

殺菌滅淋 徹底治療
藥力最大 奏效最速
各國名醫 實驗證明
譽滿全球 第一靈劑

發明：德國愛迪耶博士 四十年心血結晶
成分：殺菌滅淋最高率 BALS.COPAIV.製劑
主治：急慢性五淋白濁 淋毒性尿道炎症
特效：治一切手術注射 不克奏效的重症
保證：各國名醫三萬人 熱烈地處方採用
榮譽：醫藥界奉爲圭臬 六〇六界的同工

每盒二元五角函購寄費加一
上海白克路柯爾登洋行獨家總理
▲奉天十一緯路第七十三號 柯爾登洋行分行
▲哈爾濱道外正陽四道街口 柯爾登洋行分行
各埠藥房均有出售

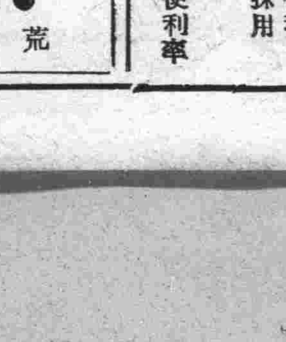

贈券 請寄上郵票十分筒寄下梅濁射星樣品一份及淋病療養新書一冊 此致 奉天十一緯路七三號式 哈爾濱道外正陽四道街 柯爾登洋行 姓名 住址

大連

犬養首相被襲擊 警署取締謠言 小崗警察署曉諭商民 飛短流長者嚴重治罪

大連各警察署、接到犬養首相被難之電報後、高等警察係即行召集千葉高等主任指揮與小崗子、沙河口、各署高等係連絡、關於思想的關係嚴重警戒、小崗子警察署長對此事件、特別注意、特傳諭小崗子公議會、轉知各商民等、不得藉端造謠、紊亂金融、擾惑觀聽、倘不遵諭故自捏造黑白散放蜚語流言時、官廳即與嚴懲、絕不寬恕一般商民、須慎言謹行爲是云

硫黃薰臭虫 竟誤爲失火 消防署員徒勞

十五日午前八點三十分頃、大連市久方町八番地、向大連消防署打電謂、明治町五番地高橋啓八郎家起火、及至消防署員當即出動、及至並無火事、係高橋初移居於該房、以硫黃薰治臭虫、外人見煙疑爲失火云

由天津來連 謝總長夫人 即日前赴長春

滿洲國外交總長謝介石氏夫人與溥儀執政之乳母王進氏乘於十五日午前十一點、自天津入港之長平丸來連、兩氏即乘於午後九點半自大連發之急行車赴長春矣

乘機登空遊覽 直如羽化登仙

日本航空會社大連出張所、於十五日之星期日午前九時施行遊覽飛行、至於飛行場所、由市外周水子陸地而起、飛於上空、翱翔於南關嶺、夏家河子、香爐礁、以及甘井子等各上空、距陸地約三十基魯、查是日天氣清朗、風波不揚、飛機過處、轟動於天空、市民仰望者、滿乎郊野、一方更有觀景之人、殺雜一起、市外之四野突呈一時之熱鬧、聞該機隨便可乘、每回乘費五圓、向來未乘飛機者、皆爭相試乘

懇談航空問題 兒玉大佐來連

兒玉航空大佐、於十四日午前十點、訪問滿鐵本社技術局、會見斯波局長根橋次長等、於航空問題、互作長時間之懇談云

汽車手睡覺開車 致與他車相撞 兩車各受有相當損失 過在張書箴負擔賠償

警署因近日來交通繁雜、各車之衝突事件、一再發生、是以於最近之交通取締方法異諸往日、不分交通訓練之日、皆有專置取締警官於複雜場所之必要、十五日之星期日、天氣既暖、遊人更多故警署對於交通特別注意、際此取締之森嚴中、至當日午後一時至二時間、又出交通於市內惠比須町六十四番地前方之道路中、當時之道路、遊人往來擁擠、兼之諸車相繼不絕、因事故之阻礙諸車及步行者、皆集於遭禍之現場是一回系統之電車、亦一時杜止、圍觀者人山人海、西崗子警察署、因地屬直轄、故當時派署員臨場檢驗以辨誰是孰非、藉予處分據查有市內沙河口管內京町十一番地大連自動車店之自動車運轉手張書箴現年二十四歲、張亦玩忽官令之青年且性質粗暴、向不守規、在前夜晚、因事務稍忙、通宵未眠、精神上極感不足、且字疲乏不堪、惟因身爲人作事、不得休息、當時操縱大字千百三十七號自動車、由沙河口而東行、至遭禍現場之西方、適有市內惠比須町百八十四番地日新自動車行之自動車運轉手尹慶成三十一歲、亦操縱大字千〇五十二號之載客自動車、正由對方而來、張書箴因先夜操勞過度、在運轉車之中途、不時合其双目、似睡非睡、及與尹車接近時、手雖執於車機之上、而心已入夢鄉矣、不過道路廣寬、未走於溝中尹慶成以爲接近時、理應張之防避、不意車行極速、夢中何能防避、因之恰演正面之衝突、兩車各負十五圓以上之損失、一時目觀其狀者莫不指責於張、及官抵現場因衆目皆見、不得刁賴、故唯責自領、警官以過歸於張所有損失令張一人負擔云

悲觀吞煙自殺 二夫人因失愛於丈夫 三夫人更行從傍摧殘

市內奧町七十二番地、資產家張佩肥二十九歲之第二夫人張楊氏二十四歲、於十五日午後二點吞服大煙、希圖自殺、後被家人發見、急務送至博愛醫院分院救活、惟以經過時間既久、且吞服大煙過多、卒至救治無效、於十六日午前二點死去矣、大連警察署荒木警部補前往檢驗、據聞死因以夫張佩肥、專愛第三夫人蘭氏二十三歲、雖然同住一家、待遇全有差別、因此既不得漢子之愛又以兩樣待遇、威及生活無趣、遂抱悲觀、而且屢受蘭氏之白眼相看、結果誠不得不死云

檢查各官衙會計

會計檢查院、將檢查大連各官衙之會計、定於二十二日檢查關東廳土木課出張所、二十四日至二十九日檢查滿鐵會社、三十日至六月一日檢查大連民政署、東洋拓殖會社大連支店、二日至三日檢查遞信局、專賣局、四日北上、一行爲津平檢查員、及奧平、山本兩書記云

博愛院分院 呈請官廳許可

市內奧町普愛醫院、自經博愛醫院後、已呈請許可、改爲博愛分院、自接允後、即由孟博愛院長、派澤田女醫士、常駐分院、擔任婦人小兒等科、遇有大症、孟氏及日冲副院長、即隨時到院、現在前普愛副院長葉英左醫士、赴日考察、亦於十四日回連、即在市內分院診治、調度其間醫治努力、辦事認眞、故兩院皆有蒸々日上之勢

車夫慘遭橫死 馬驚鍋爐墜地竟被壓 負重傷吐血數口而亡

大連市三笠町成裕昌油坊大極輪車夫高士本三十四歲、於十五日午後四點五十分、車載鍋爐送往千代田町德裕昌鐵工所修繕、及至鐵工所之門前、鐵板忽出聲音、是以該所轄之馬、大受驚慌、狂奔不已、車夫見車被馬之所拖、不按規道、恐與他車衝突、一時用其平生之力、企圖制止、不慎中鍋炉墜地、全身壓館爐之下當時全身負傷重、吐血數口而西去矣云

果樹組合組織 果樹視察團 豫定前往錦州

爲研究栽培果樹、而謀改良關東州果樹組合大連支部、特組織錦州方面果樹視察團、豫定於五月末、由連出發、視察日程定爲五日間、有欲參加者可速報名、以便編團如期前往云

近日將行開始 南滿保養院 課長以下任命

滿鐵於河口建築之滿洲保養院、近將開院、而院長已任命遠藤博士、其他之人員、已均於十日發表、任命如左

地方部衛生課事務囑託 遠藤繁清
命南滿洲保養院長
命南滿洲保養院醫長 佐々虎雄
同 庶務長 山田民藏
同 四平街醫院藥劑長 藥劑 原口廉

又丟八歲男孩 報告沙河口警察署查找 爲父母者何不注意看護

警察署因市內之近日來無智幼兒、時有失踪者、故迭令一般爲父母者、特別注意、於各人之子女、勿得失路、致流落於惡人之手、現在雖通令全市、而失踪兒仍未或絕、至十五日之星期日午後二時至三時間、又有幼兒告踪聞、據稱失踪者、爲市外西山會北甸子居民趙明發之二男趙小石現年八歲、於十五日午後二時許、自遊於沙河口市場前、未幾覓不見其足跡矣

木下馬戲團 將北上獻技 於十八日離連

在電氣遊園下公演中之木下曲馬團、豫定於十八日終完更赴奉天、長春、吉林、哈爾濱、四平街、撫順、鞍山營口、各地慰問軍隊並警察官、於先年來滿時、張學銘等要人特、臨參觀者數百人在哈爾濱公演時、張景惠等多數官紳、亦曾前往觀覽、今於大連開演、亦大受各界之歡迎、限至十八日截止、即行北上、特於新國家之娛樂界有所供獻云

長山丸之船客 發現天花患者

因爲天花盛行猖獗、大連埠頭極力研究豫防之策、恰於十五日午前九點、自天津入大連港之長山丸、乘客中有牛順年七歲患病、經檢驗結果、判明係患天花、即行隔離於寺兒溝檢疫所肇興號、乘客中亦有患類似天花者、警署嚴加豫防中云

發見五角偽幣 交沙河口警察署驗看 並秘密搜捕行使犯人

前者市內不時有偽造錢幣流行於市之各地、被害者大有其人、自沙河口警察署、在本年正月中除劉偽幣來源於市外西山會外、受偽幣之害者、曾未重聞、十五日午後二時許、市內聖德街五丁目三十七番地滿鐵俱樂部事務員、發見偽造之五角日幣、該事務員常時止在核算貯金中、突有貯款者交來現金若干圓、當時因忙碌不堪、故未及詳查、事後愈看愈假、細行查看、始知偽幣、遂於沙河口署、以便偵查行使之犯、藉明偽幣之來、偽幣如此不絕流行於市內、一般市民須慎勿被害云

西崗警署管內之交通 事故多在夜間 一年中共發生九十七件 負傷者百卅人死亡一名

大連市內之交通、向稱繁雜在近年來、更比十數年前增加數十倍、其增加之趨勢、與人口之增加趨勢有多而無少如此複雜之交通界衝突事故、勢必倍增與往年、此勢所不免者也、查一年之四季中、雖各月皆有、莫若春夏之交爲尤甚、警察署有鑑及此、對於防止上雖苦費思慮亦無非圖事故之減少、終難不無發生、如種々規則之訂定、及其他各種交通方法、既盡其善、又盡其美、三令五申警告在案、無事時防範有事、既出事時更戒效尤、如斯預防之周到、尙逃出不已、眞爲遺憾極矣目下已屆市虎吃人之時期、連日來市內之交通事故、未曾一日不聞前者當局、因屢聞一般車夫假操車之時間昏睡於車上、此爲操車者之唯一不當、因此出事故者嚴爲處分、藉使交通界之安全查此等操車睡覺之運轉手、大部分皆因夜間、缺就寢之時間致日間操勞過疲、及至正午、更加炎熱之蒸晒、精神不足、不由睡過、因之在正午中就彩於車中者最多、沙河口警察署、關於去年中之交通事故件數、及因交通事故所受之損失、並死傷人畜數、已統計成表、目下西崗署以去年中該管內所發之交通事故件數、以日夜間之時刻、別之如下

△午前之交通事故數

零時至一時間事故三件負傷人數一名
一時至二時間事故三件負傷人數三名
二時至三時間事故一件負傷人數一名
三時至四時間事故一件負傷人數二名
四時至五時間事故一件負傷人數無
五時至六時間事故一件負傷人數一名
六時至七時間事故負傷皆無
七時至八時間事故二件負傷人數二名
八時至九時間事故二件負傷人數一名
九時至十時間事故四件負傷人數五名
十時至十一時間事故九件負傷人數八名
十一時至十二時間事故三件負傷人數二名

以上共發生事故三十件、負傷人數二十六名、此爲客年中逐日午前發生者、所幸負傷人數中、皆醫治得活未出人命

至於客年中逐日午後發生之事故及負傷人數、並因事故而死亡之人數、誌之如下

△午後之交通事故數

零時至一時間事故四件負傷人數三名
一時至二時間事故二件負傷人數一名
二時至三時間事故八件負傷人數五名
三時至四時間事故十二件負傷人數十一名
四時至五時間事故八件負傷人數五名
五時至六時間事故四件負傷人數四名
六時至七時間事故十三件負傷人數十三名
七時至八時間事故五件負傷人數四名
八時至九時間事故四件負傷人數四名
六時至十時事故二件負傷人數二名
九時至十一時間事故二件負傷人數無
十一時至十二時間事故三件負傷人數一名

以上共計事故六十七件、負傷人數百十名、就中尙有死亡者一名、另以午前午後之總數、去年中西崗管內總發生交通事故九十七件、負傷人數百三十六名、死亡者一名云

乘客在電車內 金表被掏摸 價值二百餘元

拾五日正午、市內丹後町二番地侯野義一氏、自大廣場乘電車、向星個浦行、不知何時於車內、懷中之金表時價値二百五十圓、被誰掏去

乘室中無人打破玻璃 侵入室內行竊 歸宅見所存現欵失盜 遂報小崗警察署捉賊

十五日午後一點、市內水仙町二十一番地遞信技師杉牧共氏不在中、被宵小將后屋之窗玻璃打開、侵入室中、竊取現金約百二十元、杉牧氏歸宅發見、即報小崗子警署捉拿犯人云

判明係中嗎啡毒

大連市信濃町一三八番地山下光成處之三田三郎、前在田中話匣子商店就職因事被散、於三日前寄宿於山下之家、於十一日夜就寢、經過二日間未能起床、於十三日午後一點、山下之妻女詳視之下、苦悶呻吟、疑爲自殺、乃急報警署檢驗、判明係中嗎啡毒云

事變後之犯罪 竟較前增加 大連警署管內

經濟不振、市面蕭條、衣食住行、不免因感困難、於是則壯者爲飢所迫、挺身走險、弱者沿門乞食、藉以苟延殘喘、是故以生活問題不易解決則犯罪亦益加多、發生意外之事變時、惡徒乂多乘時蜂起、則大連警察署關在於現該管內之犯罪狀況、與滿洲發生事變有何影響、詳加調查結果、計於去年四月事變時、犯罪總件數爲二千六百二十九件、與事變前之二千一百十七件、相比較增加五百十二件、最多者爲竊盜一千五百八十件、乃至一千七百五十五件、詐欺爲九十件橫領爲十四件、傷害二十件强盜三件、增加者有前所未有之治安維持法違反五十二件事變前有很發姦淫罪十一件事變後減至三件

星期足球賽 隆華勝英船 二對一之比

隆華足球隊、與英船海克特號球隊、於十五日、星期日之足球賽、結果二對一隆華大勝

法院事項

△起 訴▽

△原告 王逐棟 被告之島實太郎 請求票據金七十一圓四角（五、十三）

△原告 周作之 被告大桑辰雄 請求利得償還金二萬一千六百圓（五、十三）

△原告 高成璋 被告初善慶外二名 請求利得金四百六十七圓（五、十三）

嚼味芬芳功能健身補胃旅行携帶可以解悶助興價廉物美送禮第一佳品也 各香菓局均有代售
新法特製菓汁牛肉 批發零售定價克己
總發行所 大連西崗 稻香村 呼出電話二二六六一

名科診療病室完備
岐山醫院
醫師 楊鳳鳴
小崗子平順街五十七番地
電話四六五七

神數
閱報諸君如見您如肯費現洋五角立能解決您的終身問題倘不便滙寄現欵亦可郵票五十分亦可（中日郵票通用）但限四分以內之郵票且須掛號如蒙賜教請將姓名及詳細住址寄下並欲問之事寫否聽便與閣下滿意之答覆一週內定能付郵也（空函恕不作答）
收件處）奉天八王寺東李家園子五十六號陳宅院內 立達氏謹白

協源茂紬緞莊
特選上等綢緞呢絨唱片風琴化粧香品百貨齊備批發零躉價格從廉歡迎惠顧
總經理先施化粧品
電話 八四三五 五七五九番

牙痛藥餅 生乳藥餅
●最新發明牙痛靈藥 主治諸般牙痛、五分鐘立刻斷根永不再犯空前絕後百發百中之神奇靈藥
●第一生乳神藥 主治產婦乳窡不通乳汁不足滴點全無服此藥十分鐘後乳來如湧泉功效神速萬應萬靈
大連德記全棧大藥房代理各埠皆有代售

博愛醫院
各科診療 骨折脫臼 齒科技工
愛克斯光科 阿片嗎啡癮治療 病理病原檢查部
健康相談 各種肛門病
大連小崗子
院長 孟天成
副院長 日冲飛那
電話 五四六七番 六八〇九番

大連世興金店
欲用文明禮物請贈銀器維良 不獨壯觀美麗能作永遠紀念
本店發售十足加煉條金頁金精造金銀時裝首飾珠翠寶石價值便宜今爲便利主顧推廣營業起見特製純銀琺瑯美術彫刻禮品、盃、瓶、鼎、盾風景、人物、香爐、寶塔、酒器、玩具、等類物美價廉出品迅速如蒙惠顧竭誠歡迎
開設 浪速町二丁目六六 長電話八六一八番

大連市西通六十四番地
王仁眼科醫院
電話六七五二號
地址 在常盤橋西廣場 電車道中間路北便是

本社電話
經理部 四〇三四
編輯部 七五一三
社長室 二一八一四

本號門市部南櫃遷移監部通九十三番地北櫃仍在奧町舊址照常營業茲爲應時之需用特於華洋最近運來新裝衣呢奇異花樣時髦綢葛旅行用品中外雜貨無不齊備定價克己特別低廉凡蒙惠顧無任歡迎
監部通 奧町 長電話 五二八二 八四四五
德泰號

玉置辯護士就任戰蘭亭君法律顧問啓事
本辯護士茲就任大連市財神街三番地恒順德經理戰蘭亭君之法律顧問凡戰蘭亭君財產名譽及一切關於法律事件槪由本辯護士完全負責代理依法保護特此聲明
大連市西公園町一四九番地 從六位 辯護士 玉置榮吉啓 電話三〇九三番

船舶用發動機 農工用發動機（友野式）
營業項目 船舶用發動機 農工用發動機 發動機船 動力掛潜水器
客船 貨物船 新舊各船多數出賣
日光商會
大連市敷島町六（監部通） 電話六二六八 工場 武藏町九番地
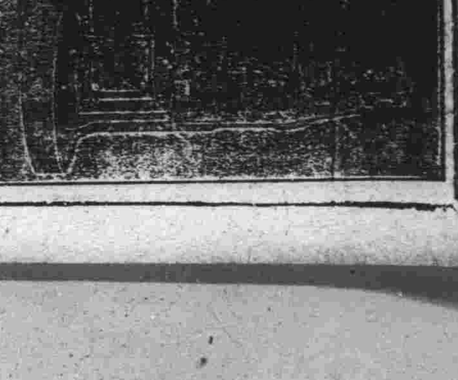

協茂盛紬緞呢絨皮貨莊廣告
本號新到國產綢緞綿綢葛平金鼎繡飾品衣料花樣鮮妍種類豐富粗細地道皮貨男女襖角時式便帽斗蓬領均各備齊歐美呢絨棉織毛織化粧物品旅行器具寰球各種雜貨應有盡有批發零售價格從廉如蒙惠顧竭誠歡迎
大連浪速町五十番地電話零售部四六三二 四九八八 批發部五四五〇

敬告 連埠講時髦之太太小姐們
現在春綬啦、你預備單夾衣裳了嗎？如外出遊玩觀劇娛樂跳舞處處均要講究華麗時髦美觀總能顯出維新之派頭服制一層乃生活之要點用料之研究與服制有連代之關係國貨雖多總是欠缺講究倘若你要愛美觀並時髦又經濟可以去至大連市山縣通六十四番地力古洋行印度綢緞莊去買一件看看各種花素綢緞紗羅品質非常之高價碼特別之廉與當地商店所售之貨完全不同因爲他們在中國各省經營商已有廿餘載對於潮流之髦裝飾之經驗如有所得故此他們的衣料花樣顏色均都特選自製以供需者之雅意請你賞光賜顧特別歡迎之至
本埠山縣通六十四番地 力古洋行印度紬緞莊謹啓

中華棧新社開幕
眞 正
旅客福星
自蓋 新式 洋灰 鐵筋 三樓 層房
大連常陸町三三、三七、四一、番地
破天荒十大特色
房屋寬濶各屋皆有自來熱水洗臉盆站櫃大鏡躺椅銅床鋁被電鈴西式大磁盆沐浴室由客自便分文不取自來水小便器自來水坐角大便器客用信紙信封俱全冬則暖氣夏則風扇倍極完善應酬周到價廉便利報關上稅
本社電話長七九七一 大連樓上二一六四六 樓下電話四二〇〇 奧町櫃 五七四四
營口 電話九四九 中華樓八
長春 長電話二七八 義昌公司
哈爾濱 中華棧 道裡電話四三八 道外運輸部電話二一一五
濟南 中華棧 關電話二七〇二
青島 中櫃棧電話一四三一 華東棧電話一二九八 中華綾莊電話九九四
大連市奧町中華棧 主人 張炎町啓

經濟

日本首相被刺逝世後 鈔票提漲特產行市落
神戶日美滙兌仍有續疲形勢 東京大阪主力股票均告跌落

十六日朝因日本發生炸彈案首相被刺逝世、匯兌漸落、海外銀塊提漲、上海標金休市、加以日本內地各取引所亦多休市故行情比較尚稱平穩、但本埠鈔票高價曾騰至七十三元五角、一方特產市場、豆餅豆油大豆等、均呈軟疲云

(神戶十六日電訊)十六日正午日美滙兌、賣價至卅一元、竟無買付、且有續跌形勢云

(大阪十六日電訊)東京大阪各主力股票氣勢不佳、十六日朝跌落二十元、詳情尚不明

東京大阪 取引所休市 本埠股票商品十六日亦休市

(大阪十六日電訊)東京大阪股票、三品、期米、各取引所因犬養首相被刺逝世、政情動搖、已決定十六日臨時休市

又本埠五品取引所、股票商品部、十六日亦臨時休市

取締街面設錢棹

奉天、省會警察局長齊恩銘氏、現以各馬路兩旁錢棹林立、不但擾害金融、而且妨礙交通、致市內秩序一概紊亂、害莫大焉、於月之十一日、令警察各分所、一致取締以免擾亂金融妨碍交通云

請總統招集銀會議 已可決決議案

(華盛頓十六日電訊)美下院委員會、十四日可決向大總統要請招集國際銀會議之決議案、關此據華盛頓州選出之上院議員君志氏談云、余擬於該會議提出何等極具體的提案、又此項會議時、縱協議美政府淮各國用銀還債之問題、亦不足介意云

本埠五月十四日期 豆餅豆油交卯 成交額受渡數均較前減少

大連特產市場、五月十四日卯期之豆餅豆油、已於十三日前場交卯、計豆餅買總成交額三百七十四萬五千枚、受渡額百十五萬八千枚、受渡標準價值一圓七十錢、受渡比率三成九厘强、比前月限賣買總成交額減十七萬八千枚、受渡額減四萬四千枚、受渡標準價值高五錢、公定行市最高一圓九十五錢五厘、最低一圓五十六錢五厘、相差三十九錢、茲將主要受渡家列左(單位千枚)

▲渡方

東永茂 一七 同泰 三六
同聚厚 三四 忠興福 二五
忠興厚 二三 和泰 一〇
和生祥 三四 乾聚和 五六
達昌 三七 泰來 二九
豐聚福 一一 萬發昌 三二
福順厚 三八 福順義 五二
恒昇 一五八 益發合 七四
天和成 一九 義順生 二七
玉昌合 二八 東記 五四
西記 六五 東昌源 一七
日清 一三三 日陞 一一
三泰 一四八

▲受方

忠盛和 五 双盛 二
萬義長 一 源昌 二二
福和盛 七 文盛裕 一一
廣源泰 一三 廣泰 五
興茂東 四二 益興德 五
聚新昌 二四六 裕豐成 二
順發公 四 昇源 一一
聚成祥 二三 瓜谷 二七二
松田 二 三井 一六九
三菱 三二七

其次豆油賣買總成交額四十二萬六千五百箱、受渡額五萬五百箱、受渡標準價值十三圓六十錢、受渡比率一成一分八釐强、比前月限賣買總成交額減少九萬一千箱、受渡額一萬七千箱、受渡標準價值、增高一圓十金、公定行市最高十四圓五十錢、最低十一圓九十錢、相差二圓六十錢茲將受渡家數列左(單位百箱)

▲渡方

和記 六〇 泰來 二五
益發合 二五 日清 一〇
三泰 七〇 三井 一二〇
三菱 一九五

▲受方

東永茂 二〇 同聚厚 二〇
和泰 五五 達昌 一〇
双盛 五五 源昌 五五
文盛裕 五 丁新昌 四〇
天和成 七〇 裕昌和 二五
昇源 一一〇 聚成祥 一[illegible]

三井三菱對滿借欵 交出八百萬元 鮮銀暫墊一千二百萬元

(京城十六日電訊)三井三菱經鮮銀之手、向滿洲國融通之二千萬元借欵內八百萬元已經交與鮮銀、其餘一千二百萬元、迨其後再交、因此鮮銀爲謀便宜計、決先墊欵一千二百萬元、連同該八百萬元、一併通融公新國家云

商情(十六日)

本埠特產

▲大豆(單位厘)

月限	開行	最高	最低	散行
五月末	五二三〇	五二四〇	五二一〇	五二一〇
六月末	五一八〇	五二一〇	五一八〇	五一九〇
七月末	五二四〇	[illegible]	五二三〇	五二四〇
八月末	五三〇〇	五三〇〇	五二九〇	五二九〇

所成數 百六十九車

▲豆餅

月限	開行	最高	最低	散行
六月限	一七〇〇	一七〇〇	一六八五	[illegible]
六月限	一七〇〇	一七〇〇	一七〇〇	一七〇〇
七月限	一七一〇	一七一〇	一七〇〇	一七一〇

所成數 四萬一千枚

▲豆油

月限	開行	最高	最低	散行
六月限	一三八〇	一三八五	一三八〇	一三八五
七月限	一三九〇	一四〇〇	一三九〇	一三九〇
八月限	一四一〇	一四一〇	一四〇二	一四〇五

所成數 五千箱

▲高粮

月限	開行	最高	最低	散行
五月末	三〇一〇	三〇一〇	二九七〇	二九八〇
六月限	三一一〇	三一一〇	三〇八〇	三〇八〇
七月末	三二一〇	三二一〇	三二〇〇	三二一〇
八月限	三三〇〇	三三〇〇	三二九〇	三二九〇

所成數 五十四車 包米未妥

▲現貨前場

品名		
混保大豆(帶皮)	五一五〇	五一七〇
大豆(不帶皮) 所成數	百十車	
普通大豆(帶皮)	五一〇〇	五一〇〇
大豆(不帶皮) 所成數	七十車	
豆餅	一六五五	一六七〇
所成數	九千枚	
豆油	一三八〇	一三九〇
所成數	二千五百箱	
高粱	二九五〇	二九七〇
所成數	七車	
包米	三五〇〇	三五〇〇
所成數	三車	

▲本埠錢鈔

	開行	最高	最低	散行
近期	七三五〇	七三五〇	七一八〇	七二四〇

所成數 近期 七百七十六萬圓 遠期 一

▲現貨交易

	銀對金	銀對洋	金對洋
九時	七二一七	一一六一〇	一四〇七
十時	七一九五	一一六三〇	一四四〇
十一時	七二四〇	一一八二五	一三三五
十二時	……	一一八四〇	……
二時半	七二三〇	一一八四〇	一六二五
三時半	七二三〇	一一八四〇	一六二五

所成數 銀對金 六千七萬二千圓 銀對洋 二萬七千圓

電報滙兌

倫敦銀塊	一七片一六分三
同前場	一七片一六分五
紐約銀塊	二八仙八分一
孟買銀塊	五六留比八分三
英美匯兌	三弗六五仙八分五
美日滙兌	三一弗〇分二
中美匯兌	三一弗四分一

商品市場

▲美棉

現貨	五仙六五
五月	五仙五一
七月	五仙五九
十月	五仙八四
十二月	五仙九九

北地行市

▲仁川期米

	開盤	收盤
一月	六仙〇六	
三月	六仙二二	
現	一二、〇〇	〇〇
中	一二、〇〇	六九
期	一二、〇〇	九九
現	一二、〇〇	二五
中	一二、〇〇	五八
期	一二、〇〇	九八

哈爾濱(大豆) 六月	九、六〇〇	九、六五
七月	九、七五〇	九、七〇
八月	九、九二五	九、八五
哈爾濱(小麥) 六月	一、七三〇〇	一、七二〇
七月	一、七四二五	一、七三五
八月	一、七五〇〇	一、七三五
奉天(奉票) 現貨	九〇〇〇	
奉天(大洋) 現貨	六八・五〇	六九、三〇
定期	一四三・〇〇	一四三・六〇
高	一四五・〇〇	一四三・〇〇
開原(大洋) 現貨	六八・六〇	六九、〇〇
定期	……	……
高	……	……
安東(鈔票) 現貨	九九八	……
匯兌	九六〇兩	……
定期	一〇、一三	……
高	一〇、一〇	……
官帖現貨	七八〇〇帖	
哈爾濱大洋	一八五〇〇帖	
吉林黑龍江 現貨	三三七〇	三四〇五

各地發送量

△開原	大豆	一一車
	高粮	一車
	豆餅	一
	雜粮	五車
△四平街	大豆	八五車
	高粮	一
	豆餅	一
	雜粮	二一車
△公主嶺	大豆	五車

關東州四月份 貿易極發展
總額四千七百餘萬 比較去年約增七成

據關東廳發表、大同元年四月中關東州海路貿易額如左(單位圓)

	四月中	去年同月
輸出	二六、[illegible]	[illegible]
輸入	一九、二七[illegible]	八、九二五、五三〇
合計	四七、三九〇、三八六	一八、六二一、七八八
出超	八、八四〇、九二二	七六〇、七二八

比較去年同期、輸出約增五成二分五厘、輸入增加八成六分一厘、極呈進展、總貿易額則激增六成九分三厘、查其內容、各貨均較去年極爲增加、尤其輸出方面大豆激增四百卅萬五千餘元、落花生增加八十一萬八千餘圓、豆油增加七十六萬八千餘圓、其他小豆、洋灰等亦皆激增、輸入綿織物增加二百七十八萬六千餘圓、煙草增加九十九萬餘圓、棉花增加八十萬八千餘圓砂糖增加五十萬五千餘圓、小麥增加三十八萬三千餘圓、紙增加三十三萬餘圓等、其他各品均呈倍增狀況、爲近來稀有盛況茲將一月以降迄四月累計列左(單位千圓)

	本年	去年同期 比較增減
輸出	一二四、二二三	四二、一六
輸入	四七、九二九	三一、〇七四
合計	一六二、〇五二	五五二、四一
出超	七六、一九三	二九、〇九三

統計輸出增加五成八分五厘、輸入增加三成七分五厘、合計激增四成八分二厘、茲將四月份輸出入貿易主要品類列左、(單位元)

主要輸出品

品名	四月中	一月以降累計
大豆	九六二、〇〇一	[illegible]
小豆	[illegible]	[illegible]
高粱	[illegible]	[illegible]
玉蜀黍	[illegible]	[illegible]
落花生	[illegible]	[illegible]
蘇子	[illegible]	[illegible]
製鹽	[illegible]	[illegible]
煙草	[illegible]	[illegible]
綿織系	[illegible]	[illegible]
野蠶系	[illegible]	[illegible]
毛及毛絲	一六〇〇九六	[illegible]
鐵及鋼鐵	九二三六一〇	[illegible]
皮革	三三四、五三六	[illegible]
豆油	二、七五八六〇三	[illegible]
洋灰	一〇一、九八五	[illegible]
石炭	一、六一八六一三	[illegible]
豆餅	三、八五〇〇五二	[illegible]
其他	三三二六二八	[illegible]
總計	二六一一七七九	[illegible]
前年同月	一八四二三〇二	七一九五八二

主要輸入品

品名	四月中	一月以降累計
米	一七六、二五四	[illegible]
小麥粉	八三一、五三五	[illegible]
砂糖	[illegible]	[illegible]
煙草	[illegible]	[illegible]
棉花	[illegible]	[illegible]
綿織糸	[illegible]	[illegible]
綿織物	[illegible]	[illegible]
毛織物	[illegible]	[illegible]
麻袋	[illegible]	[illegible]
化粧品	[illegible]	[illegible]
車輛部分品	[illegible]	[illegible]
機械器具	[illegible]	[illegible]
皮革	[illegible]	[illegible]
紙	[illegible]	[illegible]
油脂	[illegible]	[illegible]
藥材藥品	[illegible]	[illegible]
建築材料	[illegible]	[illegible]
豆油	[illegible]	[illegible]
其他	[illegible]	[illegible]
總計	[illegible]	[illegible]
前年同月	[illegible]	[illegible]

對日貿易居首位
貿易總額中占四成七分

四月份關東州海路貿易額、已誌另稿、茲查其主要輸出入國、計對日貿易、含朝包鮮台灣占全貿易額四成七分有餘、即約達半數、至其內容輸出一千四十五萬六千五百四十九圓、輸入一千百九十六萬一千二百六十六圓、輸出入合計二千二百四十一萬七千八百十五圓、相抵入超百五十萬四千七百十七圓比較去年同月輸出激增五百二十二萬四千二百二十三圓(約五成八分)輸入激增五百九十四萬千八百四十五圓、(九成九分强)殆增倍額、合計增加一千百十六萬六千六十八圓、(七成三分)再查由一月以降迄至四月之累計額實居對外貿易之五成八分有餘、而占過半數、即輸出六千五百三十七萬二千七百八十四元、輸入二千八百七十七萬三千六百十六圓輸出入計九千四百十四萬六千四百圓、相抵出超三千六百五十九萬九千百六十圓、比較去年同期輸出激增三千三百三十萬五千五百餘圓、(約八成五分)輸入激增一千萬圓、(約五成三分强)茲將四月份對外貿易中、其與各主要國之輸出入統計列左(單位圓)

	輸出	輸入
日本	一〇四五六五四九	一一九六一二六六
內地	[illegible]	[illegible]
朝鮮	[illegible]	[illegible]
台灣	[illegible]	[illegible]
中國	[illegible]	[illegible]
香港	[illegible]	[illegible]
英領印度	[illegible]	[illegible]
荷領印度	[illegible]	[illegible]
菲律賓	[illegible]	[illegible]
英吉利	[illegible]	[illegible]
法蘭西	[illegible]	[illegible]
德國	[illegible]	[illegible]
比利時	[illegible]	[illegible]
意大利	[illegible]	[illegible]
荷蘭	[illegible]	[illegible]
合衆國	[illegible]	[illegible]
加拿大	[illegible]	[illegible]
埃及	[illegible]	[illegible]
澳洲	[illegible]	[illegible]
其他	[illegible]	[illegible]
合計	[illegible]	[illegible]

軍人如何戰勝
癬疾由於搽用如意膏

翟君品三前軍人也現居安徽翟村同泰福號近營致書敝局云『鄙前投身軍界以戰事仍頻常須露宿久之遂患癬症蔓延週身百藥無効後搽如意膏數次漸見收功今竟全身清爽體亦强壯足見此膏眞濟世良藥也』如意膏不特可治癬症學凡疹癧疥癩疔癬疸乳瘡痔瘡以及邊傷割破跌損盅鳌無不神効因其方劑乃合奮式藥膏之長而加以改良增益用科學方法以八種珍品配製而成如尊處無從購買此藥膏可向上海江西路四五一號章廉士藥局函購每盒七角六盒三元五角郵費不取

公爾忘私 造福社會之人士

人們最可貴的一件美德即是公益心在在爲其所居之社會福利計此種人士往往犧牲其自身之愉快與精神爲他人辦事而多數人尚懵然不識其受惠之由來南洋吧雙城顏維漢君使是因公積勞成疾今乃得復健康實彼之幸亦社會之幸也顏君來書述其經過如次『鄙人素以提倡社會公益爲職志乃因身體不健精神大受打擊祇覺困倦慮羸萎靡不振對於諸事殊難應付幸知韋廉士醫生紅色補丸之功取而試服之得益不淺食量頓增精神激發是嗣遂能努力辦公故深感此丸之惠也』按顏維漢君會任中央僑務委員會顧問福建劇匪司令部諸議全國道路協會執行董事幷南洋各團體各學校總理授佩五等勳章現任南洋英屬巴雙城敏街卌七號南洋公司總司理云

女界業醫其成績能及男界乎

邇年中華各地女醫事業成績斐然卽病院中女醫充任要職者亦夥足見醫業從前悉屬於男子固亦甚合於女人也良以女性柔和其天賦之慈祥最宜於調護病者而且女人對於科學智慧尤爲醫業之卓絕優良此外女性疾病每以就診於女醫爲便利亦其盛行之一因也是故女醫事業必將蒸蒸日上其成功未可限量如苗惠英女醫師即其一例也 苗女醫師爲美國文彥博醫學博士之高足歷任嘉興福音醫院上海南市公立醫院產科及婦儒內外科各職現設診所於上海淡水路餘慶里三號近曾來書盛稱韋廉士醫生紅色補丸治療女科各症之神效其書略云『鄙人業醫十數載常用韋廉士醫生紅色補丸收益不少凡女人血薄氣衰諸盧百損經期不準帶下多愁等症無論婦人女子投以此丸無不立効且胎前產後均覺相宜猶能增加母乳使兒女康强眞是女科聖藥也

世界聞人美醫者認明韋廉士醫生紅色補丸功能造血健腦爲治治血各療致無所之藥症良數上其如者多無尊處買從購此丸

可向上海江西路四五一號韋廉士醫生藥局購取每瓶一元五角六瓶八元中國境內郵費不取

名煙出世

至尊至貴之地莫如皇宮

至尊至貴之煙亦惟皇宮

獎金

每條皇宮香煙內均附有現獎金計分四等 一等獎奉鈔六十元 二等獎十二元 三等獎六元 四等獎二元

贈品

積存皇宮香煙空盒二十五枚可換蜜臘煙嘴一只或美女畫片一張

調換處 就近各紙煙代理店 奉天小西邊門外浩然里本公司

皇宮香煙選料精製
煙絲金黃嬌嫩可愛
煙味芬芳馥郁可口
裝璜精緻美麗好玩
售價便宜現洋五分
條條均有現鈔獎金
各種贈品均合日用
最上香煙最低價錢
既吸名煙又得贈品
吸煙諸君盍即一試
各捲煙舖均有經售

奉天遼寧煙草公司

經理中橋政朝啓

本公司 奉天小西邊門外浩然里八十號 【電話四八一一號】